Diário • Ano VII • N.º 3263 • 1,20€ • ***QUINTA-FEIRA*** *15 de agosto de 2024*

Diretor *Miguel Silva* ***Subdiretor*** *Edmar Fernandes*

jm-madeira.pt

.JM

Vento dificulta combate às chamas

Incêndio na encosta da Serra de Água mobiliza bombeiros e helicóptero. Pág. 9

FOTO DR

É possível lançar fogo de artifício no verão?

Proteção Civil explica regras.

TIRAR A LIMPO

PSP já tem novo comandante

Ricardo Van Zeller Matos é o próximo comandante regional da Polícia de Segurança Pública. Sabe o JM que a posse está marcada para o início de setembro, mês que assinala o aniversário da corporação na Madeira. Nos últimos anos, o superintendente esteve no Serviço Social da PSP, foi adjunto da Escola Prática de Polícia e liderou a estrutura distrital de Faro. Pág. 3

SÃO JORGE

Congresso deixa sete propostas

Organização garante que evento superou todas as expetativas em ideias e participação. Pág. 6

MONTE

Moradores preocupados com tentativas de assalto Pág. 10

TURISMO

Junho trouxe 200 mil hóspedes Pág. 15

CULTURA

Tiago Sena promete originais este ano

Cantor integra projeto que assinala o Dia da Cidade do Funchal ■ Caniço mistura gastronomia e música ■ Roteiro vai desde o Monte até A'Norte. Pág. 23

CHEGA

Madeirense quer anular eleição nacional

Gregório Teixeira diz ao Tribunal Constitucional que foi eleita uma direção sem que a anterior se tivesse demitido. Pág. 5

SAÚDE

Exames e relatórios disponíveis online Pág. 4

Resumo

David Spranger

Editor
davidspranger@jm-madeira.pt

LARANJA, MAS DE TEMPERATURA ELEVADA

Sem qualquer conexão política, até porque nesse campo o tempo é (praticamente) de férias, a Madeira vive por estas alturas um momento de aviso laranja, que se estende até sábado. Uma mistura explosiva, de temperaturas muito altas, que podem roçar os 33 graus, com vento forte, catalisam um alerta geral, nomeadamente na serra, onde os fogareiros estarão, obrigatoriamente, apagados. Mas quem pensa na praia, também tem de ter cautelas acrescidas, porque vêm aí ondas altas, até ao final da tarde de hoje.

Os avisos, provenientes dos mais diversos quadrantes, vão no sentido de prevenir males maiores, mas ontem já foi um dia de anomalias nas florestas, com um fogo a deflagrar na zona circundante à Encumeada. E, lá está, o vento forte não ajudou, em nada, a missão dos bombeiros.

Isto no dia em que o JM dá a conhecer quem é o novo comandante do Comando Regional da PSP. É Ricardo Matos e toma posse no arranque de setembro. Nos últimos anos esteve no Serviço Social da PSP, depois de ter sido já adjunto na Escola Prática e ter liderado a estrutura distrital de Faro. Chega agora à Madeira, não ainda a tempo de mitigar a preocupação reinante entre os moradores do Monte, que por estes dias enfrentam uma onda de assaltos.

Protagonista

Tiago Sena

ARTISTA MADEIRENSE

Este ano, as festividades do Dia da Cidade do Funchal fazem-se com prata da casa e Tiago Sena não poderia ter sido melhor escolha. Tal como outros protagonistas, foi desafiado a apresentar originais e o cantor madeirense não se esquivou ao repto. Pelo contrário, elevou a fasquia e vai a jogo com 'Larga essa ideia' e 'As coisas já não são como eram dantes', conforme revelou ao JM. "Vai ser música tocada com muito rigor e com músicos incríveis a interpretá-las", projeta, garantindo um espetáculo "conciso, muito profissional e ao mais alto nível".

Para além deste espetáculo, o artista tem previsto um outro no Funchal Summer Fest, com o Sena Collective, a 31 de agosto. Depois, já em 2025, Tiago Sena espera ter as suas próprias canções lançadas, podendo fazer espetáculos mais focados nos seus originais. Na noite de 20 de agosto, no palco do auditório do Jardim Municipal do Funchal, tem, então, a possibilidade de sentir a pulsação do seu público.

Página 23

Instantâneo

QUINZE crianças, que participam no ATL 'A Brincar e a Aprender', da Biblioteca Municipal de Câmara de Lobos, visitaram ontem o JM e a rádio 88.8 JM FM. "A biblioteca é fixe", disseram em uníssono quando posaram para a fotografia.

FOTO IOLANDA CHAVES

#

12.562

VISITANTES em trânsito na Pontinha a bordo dos navios de cruzeiros MSC Virtuosa e Ventura.

> **Digamos que se hoje saísse a convocatória, eu já apresentava todos os requisitos que são necessários para essa lista.**

José Fernandes, candidato à liderança do Chega Madeira

Opinião e Crónicas

Págs. 12 e 13

Luísa Santos

Se as pessoas estão cada vez mais egoístas, só dando amor grátis podemos combater isto. É difícil, mas possível. Amar sem cobrar! Façam lá o favor...

Marco Teles

Diabolizar o turismo e os turistas é um exercício pouco inteligente e, grande parte das vezes, desprovido de base técnica para o fazer...

Renato Gomes Carvalho

Embora a IAG detenha um potencial transformador, é imperativo dar resposta aos desafios sociais e atenuar os riscos associados.

Amílcar Gonçalves

O termo petição pública tem uma certa conotação com desespero, tem aquela toxicidade de quem quer impor um pensamento.

MADEIRA

Ricardo Matos vai comandar a Polícia

Já é conhecido o sucessor de Luís Simões, no Comando Regional da PSP. O superintendente Ricardo Matos, de 55 anos, foi a escolha do MAI.

Por ***Carla Ribeiro/Paula Abreu***
redacao@jm-madeira.pt

Já está escolhido o novo comandante do Comando da PSP-Madeira, que iniciará funções no início de setembro. Segundo adiantou o Ministério da Administração Interna ao nosso Jornal, o superintendente Ricardo Jorge van Zeller Abreu Matos, de 55 anos, tomará posse nos primeiros dias do próximo mês, sucedendo a Luís Simões, que já cessou funções na Região.

Em resposta, por email, ao nosso Jornal, o gabinete da ministra Margarida Blasco adiantou, em primeira mão, o nome do profissional escolhido para comandar a PSP na Madeira, que desempenhava recentemente funções de secretário-geral-adjunto dos Serviços Sociais da PSP, depois de ter sido responsável pela corporação distrital de Faro, entre outubro de 2015 e junho de 2017, não chegando a cumprir a comissão de serviço de três anos, interrompida quando estava há 20 meses no cargo.

Em junho desse ano, foi exonerado e chamado pela direção nacional da PSP para regressar à estrutura nacional da polícia, desta feita para assumir o cargo de diretor-adjunto na Escola Prática de Polícia.

O oficial que agora vem comandar a Polícia de Segurança Pública da Madeira é licenciado em Ciências Policiais pelo Instituto Superior de Ciências Policiais e Segurança Interna e tem uma pós-graduação em Gestão de Recursos Humanos, pelo Instituto Superior de Gestão.

Já desempenhou funções de inspetor, na Inspeção da PSP, para além de outras funções "de relevo na orgânica da PSP, destacando-se as de oficial de ligação do Ministério da Administração Interna junto da Embaixada de Portugal em Madrid, a de comandante do Comando Distrital de Évora, a de subdiretor do Instituto Superior de Ciências Policiais e Segurança Interna, onde ministrou várias disciplinas, e a de diretor do Departamento de Formação da Direção Nacional da PSP".

Em termos de formação profissional, e como se lê no despacho publicado aquando da sua nomeação para o Comando Distrital de Faro, em 2015, Ricardo Abreu Matos tem o Curso de Direção e Estratégia Policial, pelo Instituto Superior de Ciências Policiais e Segurança Interna, o Curso de Especialização para Oficiais de Educação Física, promovido pelo Centro de Educação Física da Armada, e ainda vários cursos de natureza técnico-policial e outros ligados à gestão e à formação.

No âmbito das suas diversas funções, representou a PSP em reuniões, seminários e eventos no País e no estrangeiro. Integrou a equipa da PSP que coordenou a segurança da Presidência Portuguesa da União Europeia e participou, como supervisor eleitoral da OSCE, nas eleições da Bósnia-Herzegovina.

Participou em vários seminários nacionais e internacionais e tem alguns artigos publicados na área da liderança. Tem louvores e condecorações outorgados por entidades nacionais e internacionais.

POLÍCIA
A. MATOS

FOTO DR

O novo comandante da PSP da Madeira toma posse no início de setembro.

#

2015

A 2017 foi comandante do Comando Distrital da PSP em Faro.

Não há madeirenses superintendentes

Um dos requisitos para o cargo de comandante distrital ou regional da Polícia de Segurança Pública é ser superintendente. Todavia, atualmente, nenhum oficial de polícia madeirense tem essa categoria. Razão pela qual, entre outras, que o Comando Regional da PSP da Madeira volta a contar com um superintendente vindo da estrutura nacional.

PUB

FUNCHAL MOTORS
DRIVE EXPERIENCE

VOLKSWAGEN GOLF VII 1.6 TDI CONFORTLINE
Mês/Ano: 01/2018
Potência: 115cv
Combustível: Gasóleo

MERCEDES BENZ A160 D URBAN (CAIXA AUTOMÁTICA)
Mês/Ano: 05/2016
Potência: 90cv
Combustível: Gasóleo

RENAULT CLIO SW GT LINE
Mês/Ano: 05/2018
Potência: 90cv
Combustível: Gasóleo

RENAULT CAPTUR TCE EXCLUSIVE 100CV
Mês/Ano: 08/2021
Potência: 100cv
Combustível: Gasolina

TOYOTA AYGO X-PLAY PLUS + X-TOUCH
Mês/Ano: 01/2021
Potência: 70cv
Combustível: Gasolina

RUA NOVA DA QUINTA DEÃO, 59 E 63, FUNCHAL | WWW.FUNCHALMOTORS.PT | INFO@FUNCHALMOTORS.PT | 961 531 971 - 936 069 913 - 936 677 776

Comentários

LAREIRAS ENCERRADAS E USO DE LUME PROIBIDO NO PARQUE ECOLÓGICO DO FUNCHAL

E porque não em todas, até foguetes deveriam proibir, o tempo está quente.
Susana Freitas Sousa

E a proibição de lançamento de foguetes?!? Os incêndios acontecem noutros locais além do parque ecológico....
Luis Coelho

E porque não em toda a ilha?
Rafael Luís

SÓ? E na restante ilha. Pode haver lareiras e foguetório?
MTeresa SantosTavares Góis

MILITANTE MADEIRENSE REQUER IMPUGNAÇÃO DA VI CONVENÇÃO NACIONAL DO CHEGA

COMO podem querer Governar um País se nem são capazes de organizar um partido político??
Miguel Pita

VÍDEOS MOSTRAM HELICÓPTERO NO COMBATE ÀS CHAMAS NA SERRA DE ÁGUA

DEVE ser proibido dar fogo nas festas durante o verão.
Pedro Henrique

VENTO DIFICULTA COMBATE A INCÊNDIO QUE MANTÉM DUAS FRENTES ATIVAS NA SERRA DE ÁGUA (COM VÍDEO)

MAIS um foguete.
Antonio Martins

TEMPO QUENTE CHEGA À MADEIRA NA PRÓXIMA SEXTA-FEIRA

ESTAVAM a espera que chegasse neve nesta altura??
Paulo Rocha

SIM, só um foguete provoca incêndios, imagina sexta feira.
Vitorina Ramos

OLÁ verão.
Jorge Martins

AINDA mais?
Bárbara Ferreira

AINDA mais calor?
Daniela Santo

O quê, ainda mais?????
Alexandra Gomes

QUEM diria...
João Silva

ESPEREMOS que não cheguem aos 38,39 e 40 graus.
Paulo Oliveira Paulinho Se

BOMBEIROS DA RIBEIRA BRAVA E PONTA DO SOL COMBATEM INCÊNDIO NA SERRA DE ÁGUA

AFINAL quando o PAN pede a limitação dos fogos de artifício até tem alguma razão!
Diogo Ramos

QUEM permite o lançamento de foguetes com estas condições climatéricas????
Guida Monteiro

NÃO sei como permitem foguetes com este calor... se for preciso ainda dão a girândola das 12:00h!
Rita Pereira

MAYRA CONQUISTA MEDALHA DE OURO NO MUNDIAL DE NATAÇÃO NO GELO

QUE furacão!
Frederica Sofia Canha

MUITOS Parabéns Caríssima amiga Mayra Santos..
Pela sua linda prestação...!! É de Louvar Pela sua Garra , Persistência e resiliência..
Um bem haja e continuação de um bom trabalho.
We are Proud of You
Manuel Alexandre da Costa

PARABÉNS e obrigada por nos representar tão bem.
Luísa Ponte

NEM sequer sabia que havia natação no gelo, mas parabéns pelo feito.
Emanuel Jesus

MUITOS parabéns pela conquista!
Melinha Valente-Perfeito

ESTA mulher é imparável, muitos parabéns Mayra!
Ivone Santos

ESPECTÁCULO!
Melhor do que os feitos nos jogos olímpicos
Já cá cantam 2 medalhas... só a Mayra Santos!
Força Sereia!!!
Helena Castro

MUITOS parabéns amiga. Beijinhos.
Patricia Fernandes

Cartoon

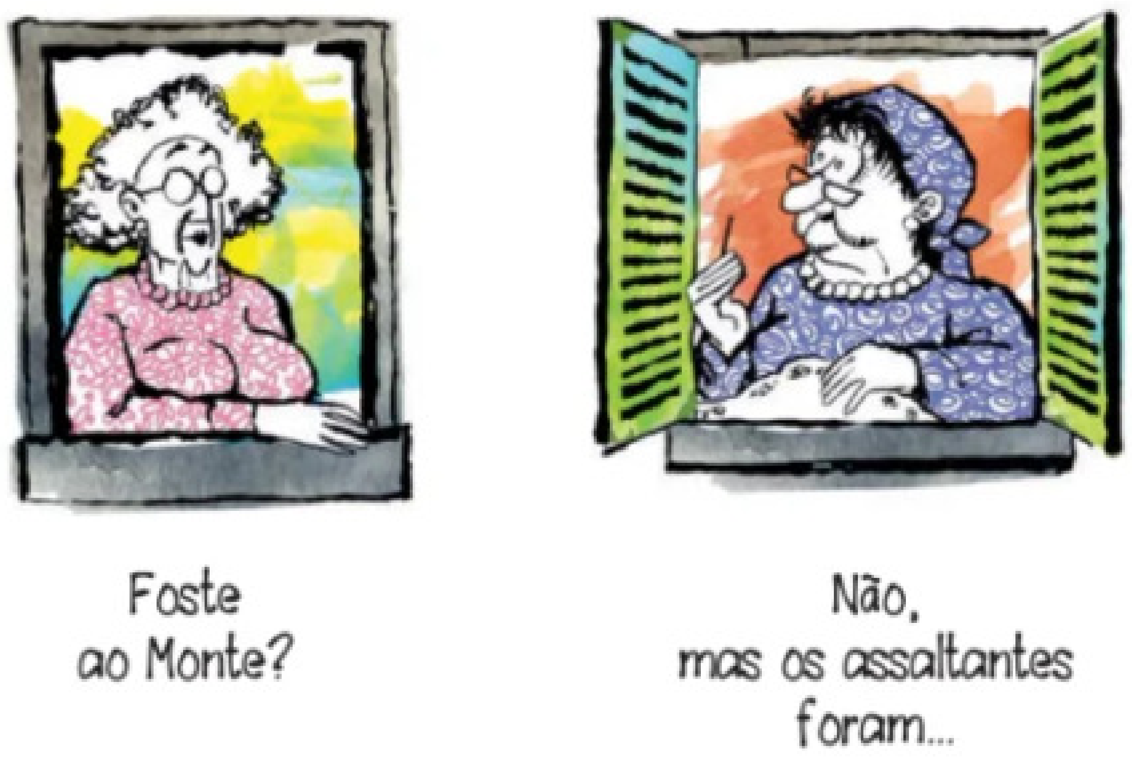
Foste ao Monte?
Não, mas os assaltantes foram...

MUITOS parabéns.
Nivalda Pita

PARABÉNS campeã, que orgulho.
Rui Sa

PARABÉNS Mayra, excelente profissional
Sónia Viveiros

PARABÉNS!
Bruno Gouveia

PARABÉNS Mayra
Susana Freitas Sousa

PARABÉNS, quem se valoriza um dia é reconhecido.
Gilberto Camara

MUITOS parabéns pelo seu trabalho. Grande mulher.
Elsa E Zeca Pereira

PARABÉNS.
Elia Encarnacao

PARABÉNS, que orgulho.
Jacinta Rodrigues Pinto

PARABÉNS pela conquista.
Catarina Gouveia

PARABÉNS.
Maria Natividade Freitas

PARABÉNS!
Laurentina Carvalho de Freitas

PARABÉNS e muito sucesso.
Rosa Rodrigues

MUITOS parabéns Mayra!
Jorge Andrade

PARABÉNS. Que mulher de fibra!
Carmo Marques

JM LANÇA INQUÉRITO SOBRE O PREÇO PARA ESTACIONAR NO AREEIRO

UMA vergonha esta medida! Por conta do aumento, sem controlo, de turismo (turismo de rasca), agora o "tolo" do madeirense é obrigado a pagar para usufruir de um espaço que sempre foi seu, o contacto direto com a serra, com a natureza. Não deveria ser o turista a pagar caso queira visitar este tipo de atração? Incompetentes, é a palavra que tenho para descrever esta gente. Seguindo esta teoria, quanto mais turismo for chegando à região mais o povo vai pagar! Outra vez, não deveria ser o turista? 4€/h? Será que o governo sabe a realidade do seu povo? Muitas famílias nem nunca saíram da região (por impossibilidade financeira) e encontram nestes lugares um refúgio para se distrair e conviver com a sua família. Mas quem foi a alma que aprovou isto?
Vítor Gouveia

É fácil, sobe de bus e para descer se não houver bus, chama o helicóptero. Não sejam parvos!
Ricardo Martins

MANUEL ANTÓNIO LOUVA RESILIÊNCIA DE QUEM "SOFRE REPRESÁLIAS" POR TER APOIADO A SUA CANDIDATURA

É bom e só se aprende sentindo na pele o que esta democracia faz a quem não está de acordo. Que um dia quando e se chegarem lá não façam o mesmo, a quem democraticamente tem uma opinião diferente das suas. O respeito democrático tem sido uma coisa que se tem perdido ao longo dos anos e que se continuam a degradar de forma mais acelerada.
Duarte Pedro Dias Gomes

"NADA revela o verdadeiro caráter como o uso do poder".
Vitor Abreu

FICHA TÉCNICA

EJM, Lda
NIF 511007205
EJM -Empresa Jornalística da Madeira, Lda.
Sede: Rua 31 de Janeiro nº 73 e 74,
9050-401 Funchal
Detentores 5% ou mais do Capital Social:
- **Verbum Media**, Comunicação Lda.
- **ACIN**, Icloud Solutions Lda.

Capital Social: 50.000,00 Euros
N.º ERC: 126734
Matriculada na Conservatória do Registo Comercial do Funchal sob o número 02146

GERÊNCIA
Agostinho Isidoro Nunes da Silva (executivo), **António Henrique Fernandes Rosa Gomes** e **João Francisco Ramos Sousa dos Santos**
gerencia@jm-madeira.pt - 291 210 400

Sede do Editor, Redação, Departamentos Comercial e Marketing, Assinaturas:
Rua 31 de Janeiro nº 73 e 74, 9050-401 Funchal

CONTACTOS
Secretariado / Redação:
291 210 405 - secjm@jm-madeira.pt
Assinaturas / Front-office:
291 210 403 - assinaturas@jm-madeira.pt
Dep. Comercial / Publicidade
291 210 404 - comerciais@jm-madeira.pt
Rádio 88.8 FM:
291 210 408 | 291 210 409 - rjm@jm-madeira.pt

DIRETOR
Miguel Silva
(Carteira Profissional Jornalista N.º 1218)
SUBDIRETOR
Edmar Fernandes
(Carteira Profissional Jornalista N.º 4268)
EDITORES
Alberto Pita (Carteira Profissional Jornalista N.º 3937) e **David Spranger** (Carteira Profissional Jornalista N.º 3899)
REDAÇÃO
(Artigo 11.º do DL 98/2007, de 2 de abril)
Bruna Nóbrega, **Carla Ribeiro** (Carteira Profissional Jornalista N.º 1040), **Catarina Gouveia**, **Daniel Faria**, **Guadalupe Pereira**, **Hélder Teixeira**, **Iolanda Chaves** (Carteira Profissional Jornalista N.º 1655), **Joana Sousa**, **Lígia Neves**, **Marco Milho**, **Paula Abreu** (Carteira Profissional Jornalista N.º 1743), **Paulo Graça**, **Raul Caires** e **Romina Barreto**.

Estatuto Editorial disponível em
www.jm-madeira.pt

DEPARTAMENTO COMERCIAL
291 210 404 - comerciais@jm-madeira.pt
António Maia - antonio.maia@jm-madeira.pt
Vanessa Capelo - vanessa.capelo@jm-madeira.pt
Verónica Neto - veronica@jm-madeira.pt
ASSINATURAS
Adriano Figueira
assinaturas@jm-madeira.pt - 291 210 403
NECROLOGIA
funerarias@jm-madeira.pt - 291 210 403
ATENDIMENTO PÚBLICO
Rua 31 de Janeiro, nº 73-74
9050-401 Funchal
Telef. Geral: 291 210 400
Fax Geral: 291 210 401

Tiragem Média em 2022: 5.100

IMPRESSÃO
Imprinews, Empresa Gráfica, Lda.
Morada: Parque Empresarial da Cancela
Pavilhão 3.1.A-Oeste
9125-042 Caniço, Madeira

RÁDIO 88.8
DIRETOR Miguel Guarda
REDACÇÃO Flávio Matta
MORADA Sede, Redação, Publicidade, Produção
Rua 31 de Janeiro n.os 73 e 74
9050-401 Funchal, Madeira

TURISMO

72,6% de ocupação de camas

Em junho, na Madeira, o alojamento turístico registou a entrada de 200,4 mil hóspedes, refletindo-se em 1.049,5 mil dormidas. A taxa de ocupação de camas foi de 72.6% e de quartos de 81,6%.

Por ***David Spranger***
davidspranger@jm-madeira.pt

FOTO JOANA SOUSA

Casa (quase) sempre cheia vai se refletindo em todos os indicadores do turismo.

De acordo com os dados ontem fornecidos pela Direção Regional de Estatística, em junho de 2024, na Madeira, o alojamento turístico registou a entrada de 200,4 mil hóspedes com as dormidas a ultrapassarem as 1.049,5 mil, correspondendo a variações homólogas positivas de 4,0% e 7,8%, respetivamente. O segmento da hotelaria concentrou 70,6% dessas dormidas (740,8 mil), observando um aumento de 1,8% em termos homólogos, e o alojamento local (27,0% do total) e o turismo no espaço rural (2,4% do total) aumentaram 26,6% e 14,3%.

A taxa líquida de ocupação-cama do alojamento turístico, no mês em referência, foi de 72,6%, 2,5 pontos percentuais (p.p.) acima do observado no mês homólogo (70,1%). Já taxa de ocupação-quarto atingiu os 81,6% (81,3% em junho de 2023).

De realçar que os 10 principais mercados emissores representaram 84,5% do total das dormidas registadas em junho de 2024. Destacam-se, com um peso superior e uma variação positiva, a Alemanha (19,1% do total; +8,1% do que em junho de 2023) e Portugal (16,9% do total; +4,4%). Por outro lado, o Reino Unido (18,0% do total) registou uma quebra de 2,3% face a junho de 2023. Na quarta posição, encontra-se o mercado francês (9,1% do total; +19,8%), seguido dos Países Baixos (5,9% do total, +35,7%).

Os proveitos totais e os de aposento, em junho de 2024, apresentaram crescimentos homólogos de 15,6% e de 16,2%, respetivamente, fixando-se, pela mesma ordem, nos 69,1 milhões de euros e nos 48,8 milhões de euros. No País, no mês em referência, as variações homólogas foram igualmente positivas, tanto nos proveitos totais, como nos de aposento (ambos com +12,7%). Em termos acumulados, as variações, na Região, foram de +13,7% e +13,5%, respetivamente.

No mês de junho de 2024, o rendimento médio por quarto disponível (RevPAR) rondou os 90,92 euros no conjunto do alojamento turístico (excluindo o alojamento local abaixo das 10 camas), +13,7% do que no mesmo mês do ano precedente. Por sua vez, o rendimento médio por quarto utilizado (ADR) no alojamento turístico passou de 98,36€, em junho de 2023, para 111,47€, em junho de 2024 (+13,3% de variação homóloga).

CRUZEIROS

12.562 visitantes em trânsito na Pontinha

O porto do Funchal acolheu ontem os navios de cruzeiros MSC Virtuosa e Ventura, que trazem um total de 12.562 pessoas, entre passageiros e tripulantes. Os navios estão a fazer cruzeiros de 12 e 14 noites, com um itinerário iniciado a 10 de agosto em Southampton.

O MSC Virtuosa é o que traz mais pessoas a bordo, 6.276 passageiros e 1.710 tripulantes. Proveniente de Vigo, ficou na Madeira durante 10 horas, partindo pelas 18h00 com destino ao porto de Las Palmas.

Já o Ventura, viaja com 3.438 passageiros e 1.138 tripulantes. Fez uma escala de 11 horas na Madeira, rumando, pelas 17h00, para a ilha de La Palma, no âmbito do cruzeiro de 14 noites, em que visita igualmente Tenerife, Grã-Canária, Lanzarote, Cadiz e Lisboa, encerrando a viagem, em Southampton, a 24 de agosto.

PULSAR ECONÓMICO

Por ***Rui Anacleto***

Estudar no superior custa 903 euros por mês

Um estudo do ISCTE, baseado em inquéritos online, nos quais participaram mais de 10.000 estudantes universitários, concluiu que um aluno do ensino superior precisa, em média, de 903 euros por mês. O alojamento é a despesa com maior peso, correspondendo a 33,5% do valor mensal, seguem-se a alimentação e os transportes.

Ausência de trabalho remoto já é motivo para recusa de ofertas

O teletrabalho mantém a tendência de crescimento, depois do enorme impulso devido à pandemia de covid-19. Segundo um estudo da consultora Boston Consulting Group, mais de 40% dos europeus recusariam uma oferta de emprego, caso a empresa não oferecesse opções de trabalho remoto, tendo por base as respostas de mais de 150.000 profissionais em 188 países, incluindo Portugal.

Sete setores pagam acima dos 2.000 euros

Há sete setores de atividade no País nos quais o salário médio ultrapassa os 2.000 euros brutos mensais. Após um reforço na ordem dos 14%, no 2.º trimestre, as indústrias extrativas passaram a fazer parte do grupo, do qual já faziam parte, por exemplo, as atividades de eletricidade e gás, as atividades financeiras, seguros e o setor tecnológico.

PUB

ENGENHOS do NORTE
PORTO DA CRUZ . MADEIRA
RUM
AGRÍCOLA DA MADEIRA
TRISTÃO VAZ TEIXEIRA
RUM
AGRÍCOLA DA MADEIRA
TRISTÃO VAZ TEIXEIRA
NATURAL 60%vol

INFARMED

90 medicamentos 'proibidos'

A Autoridade Nacional do Medicamento e Produtos de Saúde (Infarmed) reduziu para 90 os medicamentos com exportação temporariamente suspensa, incluindo vacinas contra a hepatite, a varicela ou o papilomavírus, menos oito fármacos do que em março, segundo circular informativa.

Entre os 90 medicamentos cuja exportação ou distribuição para outros Estados-membros da União Europeia dependem de prévia notificação pelo distribuidor ao Infarmed estão também fármacos para tratamento da doença de Parkinson, anti-hipertensivos, morfina, antibióticos e medicamentos usados pelos diabéticos.

A suspensão temporária de exportações tem como objetivo assegurar a normalização do abastecimento dos medicamentos classificados como críticos.

O Infarmed monitoriza diariamente a informação sobre as faltas, as ruturas e as cessações de comercialização, para identificar e evitar situações críticas que possam afetar a disponibilidade dos medicamentos.

PUB

CARTÓRIO NOTARIAL DE SANTANA
NOTÁRIA – CLÁUDIA RAQUEL SOUSA ABREU
Centro Cívico de Santana, Av. Manuel Marques da Trindade n.º 34
Contactos: 291 105 922; 933 934 952 Email: notaria.santana@gmail.com

(Publicado no "JM" de 15-08-2024)

Raquel Abreu, Notária do Cartório Notarial de Santana, CERTIFICA para efeitos de publicação, que por escritura de hoje, lavrada de folhas vinte e oito e seguintes do livro de escrituras diversas número 35-S, deste Cartório, MANUEL LOPES DE SOUSA E MARIA FLORENTINA CORREIA casados sob o regime da comunhão geral de bens, ele natural da freguesia de São Roque do Faial, onde residem na Rua da Bela Vista nº 23, ele natural da freguesia do Faial, ambas do concelho de Santana, declararam que são donos e legítimos possuidores, com exclusão de outrem, do **prédio rústico**, localizado no sítio da Achada do Folhadal, freguesia de São Roque do Faial, concelho de Santana, composto por cultura arvense de regadio e construção rural, com a área total de quinhentos e dez metros quadrados, a confrontar a norte com herdeiros de Manuel Luís de Freitas, a sul com herdeiros de João Ferreira de Freitas e outros, a nascente com Maria Vieira Martins e herdeiros de António Mendonça Félix e a poente com caminho municipal, inscrito na respetiva matriz cadastral em nome de Albino Lopes – cabeça de casal da herança de, sob o artigo **92**, da secção **005**.

Que o identificado imóvel não se encontra descrito na Conservatória do Registo Predial de Santana.

Que o imóvel veio à sua posse, já no estado de casados, em dia e mês que não podem precisar do ano de dois mil, por doação feita verbalmente, respetivamente pelos seus pais e sogros, Albino Lopes de Sousa e esposa Maria Mendonça Félix, casados sob o regime da comunhão geral de bens, residentes no Sítio da Achada do Folhadal, freguesia de São Roque do Faial, nunca se tendo reunido as condições necessárias para a realização da respetiva escritura, pelo que não são detentores de qualquer título formal que legitime o domínio dos referidos prédios, para o mesmo poder ser registado na competente Conservatória.

Os justificantes entraram na posse e fruição do referido prédio há mais **vinte anos**, com conhecimento de todos e sem oposição de ninguém desde o seu início, posse que sempre exerceram contínua e ostensivamente, de boa fé por ignorarem lesar direito alheio, pacificamente porque sem violência, sendo reconhecidos como seus donos por toda a gente, com ânimo de quem exercita direito próprio, praticando todos os atos inerentes à qualidade de proprietários, nomeadamente semeando, cultivando, colhendo os seus frutos, regando e usufruindo de todas as utilidades e benefícios.

Que, dadas as caraterísticas de tal posse, em nome próprio, pacífica, contínua e pública, os justificantes adquiriram o citado imóvel **por usucapião**, que invocam, justificando o seu direito de propriedade e fazendo a presente declaração de justificação para fins de primeira inscrição no registo predial.

Está conforme o original, aqui narrado por extrato, outorgado no Cartório Notarial de Santana, em catorze de agosto de dois mil e vinte e quatro.

A Notária, Raquel Abreu

1.º SEMESTRE

Mais de 10.000 vítimas apoiadas pela APAV

FOTO DR

Do apoio prestado, houve necessidade de intervir em situação de crise em 149 casos (2,1%).

Mais de 10.000 pessoas foram apoiadas pela Associação Portuguesa de Apoio à Vítima (APAV) no primeiro semestre do ano, com o crime de violência doméstica a ser o mais prevalente, segundo os dados ontem divulgados.

De acordo com Relatório Semestral Janeiro-Junho 2024 da APAV, ontem divulgado, entre janeiro e junho deste ano a associação apoiou diretamente 10.007 vítimas, fez 52.092 atendimentos, num total de 18.669 crimes e outras formas de violência.

As estatísticas indicam ainda que, durante o primeiro semestre do ano, a APAV abriu 7.037 novos processos de apoio, acompanhando ainda outros 4.104 processos, e que foram apoiadas uma média de 385 vítimas.

Quanto aos contactos feitos pelas vítimas com a APAV, o telefónico foi o mais usado (52,5% dos casos), seguido do atendimento por email (21,3%). O atendimento presencial representou um total de 18,5% dos casos. Dos 148 contactos relativos ao apoio 'online', metade foram feitos através da rede social Facebook/Messenger (50,7%).

Entre todos os crimes e outras situações de violência que chegaram ao conhecimento dos vários serviços de proximidade de apoio à vítima da APAV, o crime de violência doméstica é o mais prevalecente, representando 77,1% no total, seguindo-se dos crimes sexuais contra crianças e jovens (5,8%) e ofensas à integridade física (2,8%).

COMISSÕES

Deco deixa alerta sobre MB Way

A Deco – Associação Portuguesa para a Defesa do Consumidor alertou ontem para o risco de aumento de comissões no serviço MB Way na sequência do novo regime de transferências entre contas de pagamentos.

Em causa estão notícias recentes segundo as quais a SIBS - gestora da rede Multibanco e do serviço MB Way - pretende permitir que este último possa ser associado a contas de pagamento, além da solução que já existe de associar a cartões de pagamento.

Em comunicado, a Deco manifesta "a sua preocupação, uma vez que poderá haver um aumento de comissões neste novo regime de transferências entre contas de pagamentos".

POLÍCIA JUDICIÁRIA

Três correios de droga detidos

A PJ deteve três cidadãos estrangeiros no aeroporto Humberto Delgado, em Lisboa, por "fortes suspeitas" de tráfico de droga, após detetar que transportavam cocaína no interior do organismo. Os suspeitos eram provenientes da América do Sul e tinham consigo uma quantidade de droga suficiente para pelo menos 30 mil doses individuais.

UCRÂNIA

Kiev diz que avança em solo russo

O Exército ucraniano continua o seu avanço na região fronteiriça russa de Kursk, disse ontem o Presidente Volodymyr Zelensky, mas o Exército russo garante que tem repelido os ataques das forças comandadas por Kiev.

"Continuamos a progredir na região de Kursk. Desde o início do dia, percorremos entre um e dois quilómetros em diferentes áreas", assegurou Zelensky na rede social Telegram, acrescentando que o Exército ucraniano capturou mais de 100 soldados.

O comandante das Forças Armadas ucranianas, Oleksandr Syrskyi, confirmou a informação dada por Zelensky e acrescentou que as suas tropas vão prosseguir os esforços de avanço.

O Exército comandado por Moscovo insiste que tem conseguido resistir e repelir as intenções do inimigo.

VENEZUELA

Governo critica difusão de mentiras

O Governo da Venezuela acusou os especialistas da ONU que estiveram no país a acompanhar as presidenciais de difundirem "uma série de mentiras" ao afirmar que faltou transparência na gestão dos resultados pelas autoridades eleitorais.

No relatório, os peritos das Nações Unidas enviados para a Venezuela concluíram que as "medidas básicas de transparência e integridade" exigidas para "eleições credíveis" não foram respeitadas.

O painel de peritos violou "os termos de referência assinados com o Poder Eleitoral" ao publicar o relatório preliminar - ao contrário do que estava previsto - enquanto prepara uma versão final para o secretário-geral da ONU, António Guterres, que não será tornada pública, reagiu Caracas, em comunicado.

FOTO EPA/MOHAMMED SABER

MÉDIO ORIENTE

Não há tempo a perder para um cessar-fogo

O enviado norte-americano Amos Hochstein afirmou ontem em Beirute que "não há mais tempo a perder" para alcançar um cessar-fogo em Gaza, argumentando que tal permitiria igualmente encontrar uma solução para as tensões entre o Hezbollah e Israel.

A visita do emissário do Presidente norte-americano, Joe Biden, à capital do Líbano ocorre na véspera de uma reunião prevista para Doha, na qual os Estados Unidos da América (EUA), o Qatar e o Egito pretendem forçar um acordo de cessar-fogo entre Israel e o Hamas na Faixa de Gaza, o que poderia também travar a frente libanesa.

O grupo islamita palestiniano já afirmou que não vai participar nas negociações de cessar-fogo, exigindo um "compromisso claro" do Governo de Israel, que terá acrescentado novas exigências para um acordo de tréguas.

Em declarações em Beirute, Amos Hochstein disse ter discutido com o presidente do parlamento libanês, Nabih Berri, também líder da formação xiita Amal e um dos principais aliados do Hezbollah, "o acordo-quadro que está em cima da mesa para um cessar-fogo em Gaza".

"Concordámos que não há mais tempo a perder (...). Temos de aproveitar esta janela para agir e encontrar soluções diplomáticas", disse o representante norte-americano.

"O acordo deve também permitir uma resolução diplomática no Líbano, o que evitaria a eclosão de uma guerra em grande escala", acrescentou.

Os receios de um conflito aberto no Líbano voltaram a aumentar há duas semanas, depois de um ataque israelita ter matado o comandante máximo do Hezbollah, Fuad Shukr, no sul de Beirute.

Israel e o Hezbollah estão envolvidos num intenso fogo cruzado transfronteiriço desde 08 de outubro de 2023, um dia depois do início da guerra em Gaza, nos piores confrontos entre as duas partes desde 2006.

FRANÇA

Acidente entre 2 aviões militares

Dois aviões Rafale da Força Aérea Francesa colidiram ontem em pleno voo no leste de França. O piloto de uma das aeronaves ejetou-se antes da colisão entre os dois caças da esquadrilha de Rafale da base aérea de Saint-Dizier, e não sofreu ferimentos, mas no segundo aparelho seguiam um instrutor e um aluno piloto que continuam desaparecidos, disse um porta-voz da Força Aérea Francesa à AFP.

PUB

NOVO SITE,
NOVA IMAGEM,
O MESMO SERVIÇO
DE SEMPRE.

EXTERMÍNIO
CONTROLO DE PRAGAS

☎ 291 930 500 www.exterminio.pt

PUB

MANTÃO
WWW.MANTAOAUTOMOVEIS.PT
TODAS AS VIATURAS
COM 36 MESES DE GARANTIA

BMW X1 25 D X-DRIVE ADVANTAGE AUTOMÁTICO
Mês/Ano: Agosto/ 2017
Combustível: Diesel
Potência: 231 cv (170 kW)
Kms: 42 480 km

O seu novo automóvel está no Stand ao virar da esquina!

RUA DAS VIRTUDES, 39
EDIF. DRAGOEIRO, R/C ESQ. FUNCHAL
969 476 360 / 963 048 774

RENAULT CLIO V 1.3 TCE RS LINE AUTOMÁTICO
Mês/Ano: Fevereiro / 2020
Combustível: Gasolina
Potência: 130 cv (96 kW)
Kms: 32 900 km

VW PASSAT VARIANT 2.0 TDI CONFORTLINE AUTOMÁTICO
Mês/Ano: Abril / 2014
Combustível: Diesel
Potência: 140 cv (103 kW)
Kms: 70 652 km

FIAT TIPO HATCHBACK 1.3 M-JET
Mês/Ano: Dezembro / 2021
Combustível: Diesel
Potência: 95 cv (70 kW)
Kms: 65 267 km

Astrologia

Rui Pereira
969 644 140
915 932 064
www.tarologoruipereira.pt

CARNEIRO 21.3 A 20.4
Reflita sobre os seus problemas, bloqueios e inseguranças. Todos esses sentimentos são criados pela nossa mente. Acredite que terá sucesso e êxito.

TOURO 21.04 a 20.5
Os obstáculos serão vencidos com perseverança e otimismo. Todas as situações devem ser analisadas usando a razão é o equilíbrio, só assim haverá justiça.

GÉMEOS 21.5 a 21.6
Compartilhe as suas alegrias, não deixe para amanhã o que pode dizer hoje. Crie sentimentos de alegria, e felicidade.

CARANGUEJO 22.6 a 22.7
Liberte-se de coisas supérfluas, analise o que é essencial para a sua felicidade. Já é hora de sentir felicidade na sua vida e viver uma vida realizada.

LEÃO 23.7 a 23.8
Olhe com firmeza para a estrela da esperança, avance rumo ao êxito e à felicidade. O importan-te é doar ações, sentimentos, e pensamentos de alegria.

VIRGEM 24.8 a 23.9
Hoje é dia para pensar em si, mas não se esqueça que a vida é feita de trocas, não pode reter a felicidade só para si, partilhe junto de quem ama e seja feliz.

BALANÇA 24.9 a 23.10
A Harmonia é necessária mas não significa estagnação, medo de novos projetos e desafios. Por vezes é necessário dizer não a novas ideias. A mudança faz parte do progresso.

ESCORPIÃO 24.10 a 22.11
Hoje pede para refletir e fazer uma auto-análise. O medo pode causar sérios problemas na sua vida. Não se isole. Liberte-se e permita-se ser feliz.

SAGITÁRIO 23.11 a 20.12
Reflita sobre os sentimentos, para encontrar a paz e o equilíbrio é importante compartilhar necessidades, ouvir, trocar ideias, colocar-se no lugar do outro.

CAPRICÓRNIO 22.12 a 20.1
A prudência e a cautela são necessárias para o equilíbrio das emoções e consequentemente para a tomar decisões corretas.

AQUÁRIO 21.1 a 19.2
Use o seu poder de liderança e inteligência para saber administrar essas qualidades com equilí-brio. É importante refletir sobre a vaidade e o egoísmo.

PEIXES 20.2 a 20.3
Não se deixe levar por impulsos e imprudências. A ação deve ser baseada, na reflexão no equilíbrio e responsabilidade.

Tráfego Aéreo Madeira

CHEGADAS

TP1709	07:55	Porto
EJU7751	08:00	Porto
TP1685	08:35	Lisboa
EJU7621	08:40	Lisboa
NT4933	08:45	Porto Santo
EZS1283	09:00	Basileia
WK284	09:05	Zurique
HV6629	09:20	Amesterdão
EW9600	09:35	Dusseldorf
DE1572	09:40	Munique
W42989	10:05	Viena
EZY6403	10:15	Gatwick
OR1741	10:40	Amesterdão
EJU5333	10:55	Berlim
EZY2877	10:55	Bristol
TP1687	11:25	Lisboa
IB3458	11:35	Madrid
FR385	11:45	Lisboa
TP175	11:45	Lisboa
NT4062	13:00	Gran Canaria
BA520	13:55	Heathrow
EJU7753	14:55	Porto
EJU7625	15:05	Lisboa
TP1689	15:15	Lisboa
OS4059	15:50	Viena
QS1170	15:55	Praga
DE1506	16:00	Hamburgo
DE1570	16:40	Frankfurt
TO7696	16:50	Paris
DE1414	17:00	Dusseldorf
DE1578	17:10	Leipzig
FR366	17:15	Porto
DE1574	17:25	Estugarda
EJU1879	18:00	Bordéus
LS1225	18:35	Birmingham
TP1691	18:35	Lisboa
EJU7629	18:55	Lisboa
W46057	18:55	Roma
W61029	19:00	Katowice
NT4203	20:00	Marrakech
TP1693	20:55	Lisboa
EJU7627	21:30	Lisboa
NT4939	21:55	Porto Santo
S4266	23:00	Nova Iorque
FR387	23:55	Lisboa

TRÁFEGO PORTO SANTO

NT4932	07:55	Madeira
TP1735	11:05	Lisboa
EC7757	13:50	Porto
NT4936	20:55	Madeira

PARTIDAS

TP1696	04:20	Lisboa
S4161	05:35	Pta. Delgada
TP1698	05:55	Lisboa
NT4932	07:30	Porto Santo
FR384	07:45	Lisboa
EJU7752	08:30	Porto
TP1710	08:40	Porto
TP1686	09:25	Lisboa
NT4202	09:25	Marrakech
EZS1284	09:30	Basileia
EJU7622	09:30	Lisboa
WK285	09:50	Zurique
HV6630	10:15	Amesterdão
EW9601	10:25	Dusseldorf
DE1573	10:40	Munique
W42990	10:50	Viena
EZY6404	11:05	Gatwick
EJU5334	11:30	Berlim
EZY2878	11:30	Bristol
OR1742	11:35	Amesterdão
IB3459	12:15	Madrid
TP1688	12:35	Lisboa
FR365	12:35	Porto
TP175	13:00	Caracas
NT4063	13:45	Gran Canaria
BA521	14:40	Heathrow
EJU7754	15:35	Porto
TP1690	16:05	Lisboa
EJU7626	16:25	Lisboa
QS1171	16:40	Praga
OS4060	16:40	Viena
DE1507	17:00	Hamburgo
TO7697	17:30	Paris
DE1571	17:35	Frankfurt
DE1415	17:50	Dusseldorf
DE1579	18:05	Leipzig
DE1575	18:25	Estugarda
EJU1880	18:30	Bordéus
FR386	18:45	Lisboa
LS1226	19:25	Birmingham
TP1692	19:25	Lisboa
W46058	19:35	Roma
W61030	19:40	Katowice
NT4936	20:30	Porto Santo
EJU7630	21:25	Lisboa
TP1694	21:45	Lisboa
EJU7628	22:05	Lisboa

TRÁFEGO PORTO SANTO

NT4933	08:30	Madeira
TP1736	11:55	Lisboa
EC7758	14:20	Porto
NT4939	21:30	Madeira

Tráfego marítimo

Hoje, o navio LOBO MARINHO sai do Funchal às 8h00 rumo ao Porto Santo de onde regressa pelas 20h00. A chegada ao Funchal está prevista para as 22h30.

DIA	NAVIO	CHEGADA/PORTO	PARTIDA/DESTINO
17	EUROPA 2	**9:00** FUNCHAL	**2:00** P. SANTO (18/8)
18	EUROPA 2	**7:00** P. SANTO	**18:00**
26	SEA CLOUD SPIRIT	**13:30** FUNCHAL	**14:00** (28/8)
29	SEVEN SEAS GRA.	**8:00** FUNCHAL	**18:00** P. DELGADA

Tempo Hoje

MARÉS

Baixa-mar 04:45/1.1 m	**Baixa-mar** 17:41/1.0 m
Preia-mar 11:14/1.9 m	**Preia-mar** 23:52/1.9 m

MADEIRA	PORTO SANTO
28º/22º	26º/21º

Televisão

RTPMADEIRA

06:30 RTP 3
11:00 MISSA NOSSA SENHORA DO MONTE
12:30 RTP 3
19:00 NOTÍCIAS DO ATLÂNTICO
19:30 VERÃO CÁ DENTRO
20:30 GASTRONOMIA LOCAL
21:00 TELEJORNAL MADEIRA
21:50 À BABUJINHA
22:00 RESERVAS DA BIOSFERA
22:10 VIDA LOCAL
23:30 TELEJORNAL MADEIRA
00:00 RTP 3

RTP1

06:00 BOM DIA PORTUGAL
10:00 MISSA
11:05 FESTA DO EMIGRANTE
12:59 JORNAL DA TARDE
14:15 LOTARIA POPULAR
14:22 AMOR SEM IGUAL
15:19 FESTA DO EMIGRANTE
17:30 PORTUGAL EM DIRETO
19:07 O PREÇO CERTO
19:59 TELEJORNAL
21:01 SALTO DE FÉ
21:39 JOKER
22:38 TASKMASTER
00:35 O SOL DA CAPARICA
04:04 GRANDE ENTREVISTA

RTP2

07:00 ESPAÇO ZIG ZAG
15:11 A FÉ DOS HOMENS
15:44 PRIMEIRO ESTRANHA DEPOIS ENTRANHA
16:11 ÁGUAS SELVAGENS
17:01 ESPAÇO ZIG ZAG
20:42 HERÓIS DE VERDE
21:30 JORNAL 2
22:01 O VETERINÁRIO DE PROVÍNCIA
22:53 OS #INFLUENCERS DA HISTÓRIA
23:47 SANGUE EM VIENA
00:35 CARLOS LOPES
01:31 PROVA ORAL

SIC

06:00 EDIÇÃO DA MANHÃ
08:15 ALÔ PORTUGAL
09:40 CASA FELIZ
12:59 PRIMEIRO JORNAL
14:45 FERIADÃO
19:57 JORNAL DA NOITE
21:45 A PROMESSA
22:45 SENHORA DO MAR
00:00 NAZARÉ
00:40 PAPEL PRINCIPAL
00:55 TRAVESSIA
01:45 PASSADEIRA VERMELHA
02:05 CARTAZ
02:50 VOLANTE
03:05 TERRA BRAVA

TVI

06:15 DIÁRIO DA MANHÃ
09:55 DOIS ÀS 10
12:58 TVI JORNAL
14:00 EM CIMA DA HORA
14:35 A SENTENÇA
15:35 A HERDEIRA
16:30 GOUCHA
17:45 DILEMA
19:57 JORNAL NACIONAL
21:15 DILEMA
21:55 CACAU
22:40 FESTA É FESTA
23:55 DILEMA
02:00 DEIXA QUE TE LEVE

Saúde

FARMÁCIAS PERMANENTES

FUNCHAL Rua Dr. Brito Câmara, CC La Vie, Loja n.º 219, Funchal / Telefone 291231174
LOBOS MAR Estrada de Santa Clara 60, Câmara de Lobos / Telefone 915701900
MACHICO Rua Manuel dos Passos, Edif. Flor do Campo Bl A, Fra. Ab, Machico / Telefone 291964193

HOSPITAIS

H. DR. NÉLIO MENDONÇA
Informações – Serviço de Urgência
Tel.: 291 705 666 e 291 705 641 (das 8 às 23 horas)
Linha Verde 808201414 | **Tel.(geral):** 291 705 600
Consulta Externa: 291 705 678
Receção de Visitantes: 291 705 632
HOSPITAL DOS MARMELEIROS
Telefone: 291 705 730
HOSPITAL DR. JOÃO DE ALMADA
Telefone: 291 780 300

Cinema

MADEIRA SHOPPING

Sala 1
Harold e o Lápis Mágico VP (M/6) 12:00; 14:00; 16:00; 18:00; 20:00
Borderlands (M/12) 22:0
Sala 2
Gru: O Maldisposto 4 VP (M/6) 12:30; 14:20
Isto Acaba Aqui (M/12) 16:20; 19:00; 21:40
Sala 3
Superwings: Velocidade Máxima VP (M/6) 14:00
Deadpoll & Wolverine (M/14) 16:00; 18:40
Armadilha (M/12) 21:20
Sala 4
Divertidamente 2 VP (M/6) 13:00; 15:00; 17:10; 19:20
Deadpoll & Wolverine (M/14) 21:30
Sala 5
A Abelha Maia e o Ovo Dourado VP (M/6) 12:30
Alien: Romulus (M/16) 14:20; 16:50; 19:20; 21:50
Sala 7
Gracie e Pedro: Dupla Improvável (M/6) 13:00; 15:00
Balas e Bolinhos: Só mais uma coisa 17:00; 19:20; 21:40

FÓRUM MADEIRA

Sala 1
Harold e o Lápis Mágico VP (M/6) (11:05 5ª, dom. e 4ª); 13:30; 15:45
Borderlands (M/12) (18:00; 21:00 não dá 6ª e sáb.)
A Besta (21:00 só dá 6ª e sáb.)
Sala 2
Gru: O Maldisposto 4 VP (M/6) (11:00 5ª, dom. e 4ª);13:40
Balas e Bolinhos: Só mais uma coisa 16:15; 18:45; 21:15
Sala 3
Alien: Romulus (M/16) 13:10; 16:00; 19:00; 21:50
Sala 4
Deadpoll & Wolverine (M/14) 13:00; 15:50; 18:35; 21:30
Sala 5
Isto Acaba Aqui (M/12) 13:20; 16:01; 18:50; 21:40
Sala 6
Divertidamente 2 VP (M/6) (11:10 5ª, dom. e 4ª); 13:50; 16:20; 18:40
Armadilha (M/12) 21:20

Telefones úteis

N. NACIONAL DE SOCORRO **112** | COMANDO REGIONAL DA PSP **291 208 400** | POLÍCIA JUDICIÁRIA DA MADEIRA **291 215 600** SERVIÇO DE PROTECÇÃO CIVIL **291 700 112**

NOS MADEIRA

Toda a programação TV em **nosmadeira.pt**

TVCINE ACTION O Código da Vinci

HOLLYWOOD West Side Story (2021)

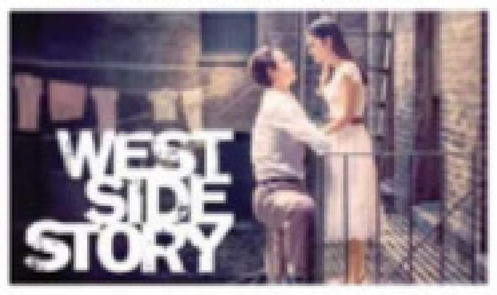

AXN Alien: Covenant

TVCINE TOP

20:00 Perseguição Mortal
21:30 Tubarão: O Demónio Negro
23:10 Drácula: O Despertar do Mal

TVCINE EMOTION

21:25 The Equalizer
22:10 Hightown
23:04 Quatro Mulheres Apaixonadas

TVCINE ACTION

17:26 Quem está Morto sempre Aparece
19:10 Dá & Leva
21:15 O Código da Vinci

NOS STUDIOS

19:41 Redenção (2013)
21:15 Balas & Bolinhos - O Último Capítulo
23:25 Crank - Veneno no Sangue

HOLLYWOOD

17:12 Dune (2021)
19:47 Os Mercenários 2
21:30 West Side Story (2021)

STAR MOVIES

19:20 Sicario: Guerra de Cartéis
21:15 Perigoso
22:55 Triplo Nove

AXN

20:19 The Rookie
21:07 Hudson & Rex
22:00 Alien: Covenant

ODISSEIA

21:41 O Meu Cão Gay e Outros Animais
22:31 Por Amor Aos Cães
23:25 Lobos Brancos

HISTÓRIA

18:56 O Inexplicável
19:38 Engenharia Antiga
22:15 Impérios da Antiguidade

CNN PORTUGAL

20:58 Jornal da CNN
21:58 CNN Prime Time
23:52 CNN Meia Noite

SIC RADICAL

21:29 Pawn Stars UK
22:14 Lego Masters USA
23:41 Naked Attraction Italy

EUROSPORT

20:00 Ciclismo - Volta a França
22:00 Ciclismo - Volta à Dinamarca
23:00 Basquetebol - França x EUA

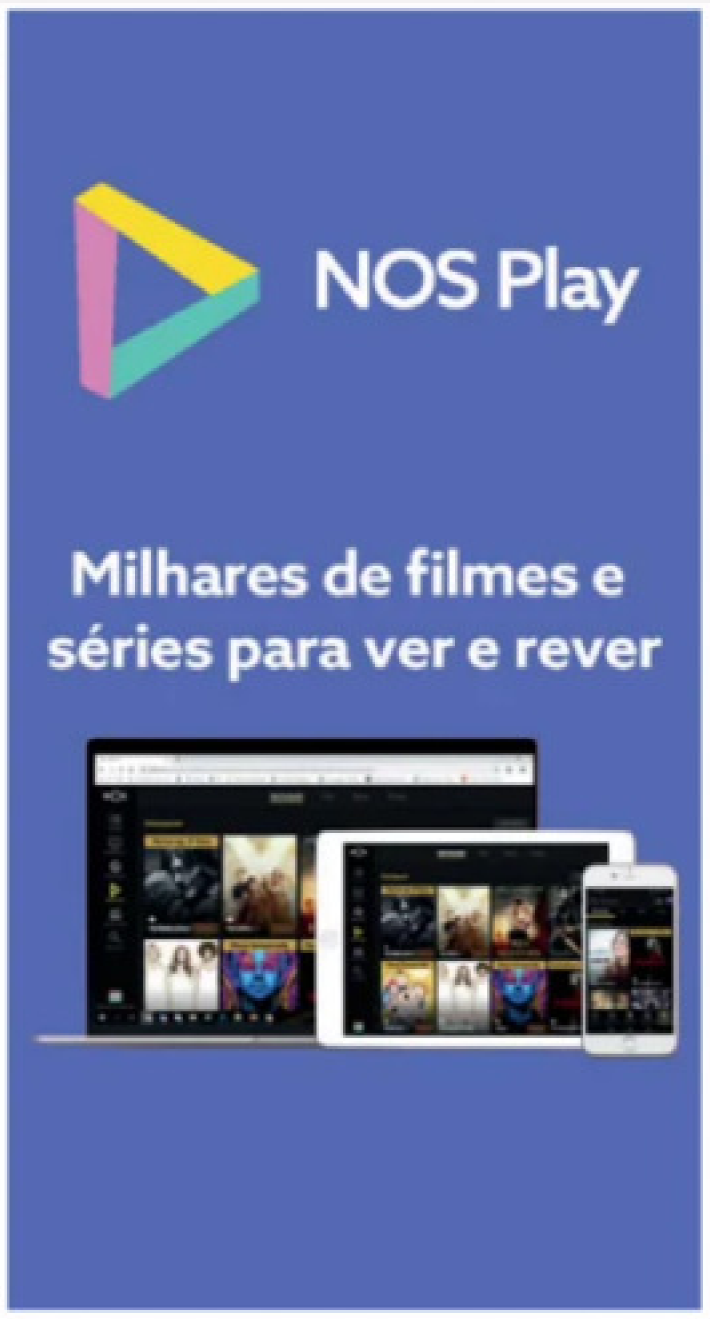
NOS Play
Milhares de filmes e séries para ver e rever

CARXOP
comércio de automóveis

Prestações sem entrada.

OFICINA PRÓPRIA

SEAT LEON ST 1.6 TDI - 110CV - DIESEL
ANO: 2016 - 161.200KM

RENAULT CLIO IV GRANDTOUR 1.5 DCI
ANO: 2015 - 125.000KM

RENAULT CLIO IV 0.9 TCE (90CV)
GASOLINA | ANO: 2017

MINI COOPER D 1.6 110CV
DIESEL | ANO: 2007 | 228.000KM

MERCEDES-BENZ ML270 CDI
157.000KM | CAIXA AUTOMÁTICA | DIESEL

MERCEDES-BENZ CLASSE C T-MODEL
180D (122CV) | DIESEL | 174.900KM

RAMPA DE SANTA RITA (JUNTO À VIA RÁPIDA) - FUNCHAL - TLF/FAX: 291604734 - TLM: 927424887 / 966421917 • SITE: WWW.CARXOP.COM - E-MAIL: CARXOP@HOTMAIL.COM - FACEBOOK.COM/CARXOP

VENDO
TERRENO
COM 2.200M2
NA CALHETA,
VISTA MAR
DEFINITIVA,
570.000€, SEM
INTERMEDIÁRIOS
965 531 285

PAULO CAPELO
Mediação Imobiliária
Unipessoal, Lda 9491 AMI

ARRENDA-SE T3

Apartamento T3 ,s/mobilia,
1 andar. Próximo a Praia Formosa.
Condomínio fechado
inclui arrecadação e dois
estacionamentos. Cerca 5 minutos
do Fórum Madeira e diversos
serviços essenciais.
Licença Utilização 333/2000
Camara Municipal do Funchal.
SCE000223345928 (D)

RUA JOÃO TAVIRA N.º 37, 2.º ESQ
961 366 066 | 965 014 701 | 291 230 354
www.paulocapeloimobiliaria.com

SERVINASA@SERVINASA.COM

servinasa
Limpezas e Serviços, lda

- LIMPEZA E CONSERVAÇÃO
- JARDINAGEM
- DESINFESTAÇÃO PEST CONTROL
- DISTRIBUIÇÃO

T. 291755350 F. 291755241
TLM. 910501619
Caminho Velho da Chamorra,
nº 15 | 9020-128 Funchal

DOUTOR CASSAMÁ

COM LONGA EXPERIÊNCIA DE TRABALHOS OCULTOS,
O DOUTOR É CONHECEDOR DE PROBLEMAS DIFÍCEIS.
AJUDA A RESOLVER COM SIGILO, OS PROBLEMAS DE AMOR, INVEJA,
RECUPERAR PESSOA AMADA, DESEMPREGO E NEGÓCIOS PARADOS.
TAMBÉM FAZ PROTEÇÃO CONTRA INIMIGO E PERIGOS

CONSULTAS PRESENCIAIS E À DISTÂNCIA

966552122 - 291 238 724

Siga-nos
JM-Madeira
@jm_madeira
@jmmadeiraRAM
JM Madeira
JM Madeira

NÃO EXISTE PROBLEMAS SEM SOLUÇÃO
GRANDE MEDIUM VIDENTE
MESTRE OUMAR
ESPIRITUALISTA E CIENTISTA

DOTADO DE CONHECIMENTO E PODERES, AJUDA
A RESOLVER PROBLEMAS EM MENOS DE TRÊS DIAS!
PROBLEMAS DE AMOR, NEGÓCIOS, INSUCESSOS,
DEPRESSÃO, JUSTIÇA, APROXIMAÇÃO
E AFASTAMENTO DE PESSOAS AMADAS,
IMPOTÊNCIA SEXUAL, VÍCIOS, INVEJAS, ETC.

LÊ A SORTE, DÁ PREVISÃO DE VIDA.
RESULTADOS A 100% GARANTIDOS!!!

Consultas pessoalmente
ou à distância.
TODOS OS DIAS DAS 08:00 ÀS 21:00
291 107 503 – 932 080 297

CARTÓRIO NOTARIAL DE SÃO VICENTE

Graciela da Fonte de Caires – Notária

Estrada João Abel de Freitas, 18 R/C, Sala A e B, 9240-039 São Vicente | Tel.: 291 623 079
- Tel./Fax: 291 625 607 - Tlm.: 937 258 174 | Email: saovicente.cartorionotarial@gmail.com

(Publicado no "JM" de 15-8-2024)

Graciela da Fonte de Caires, notária, **CERTIFICA** para efeitos de publicação, que por escritura outorgada hoje, lavrada a folhas **oitenta e sete e seguintes**, do livro de notas para escrituras diversas número **ONZE –G**, deste Cartório, **ISABEL PATRÍCIA MENDONÇA FERREIRA** e marido **CEDÓNIO LUÍS DA SILVA**, casados sob o regime da comunhão geral de bens, naturais, ela da freguesia de Boa Ventura, concelho de São Vicente, sendo ele da República Bolivariana da Venezuela, de nacionalidade portuguesa, residentes ao Caminho de Santo António, Edifício "Solar da Madalena", Fração 4U, 9020-002 – freguesia de Santo António, concelho de Funchal, **DECLARAM**, que, são donos e legítimos possuidores, com exclusão de outrem, do seguinte bem imóvel:

Prédio misto, composto por terra de cultivo, uma casa de dois pavimentos, destinada a habitação, e ainda um anexo em ruínas, localizado ao **Caminho da Cova, número 1**, 9240-014 – Sítio da **Achada Grande**, 9240-014 – freguesia de **Boa Ventura**, concelho de **São Vicente**, com a área total de duzentos e setenta e nove metros quadrados, dos quais trinta e quatro vírgula cinquenta e seis metros quadrados correspondem à superfície coberta, **não descrito** na Conservatória do Registo Predial de São Vicente, a confrontar a **norte** e **poente** com Vereda, a **sul** com Estrada Municipal e Manuel Vicente Xavier, e a **nascente** com Maria José de Freitas Pú, inscrito nas respetivas matrizes, em nome de Isabel Patrícia Mendonça Ferreira, a parte rústica sob o artigo **7177**, e a parte urbana, em nome de José de Andrade Ferreira, sob o artigo **1157.**

Que o identificado prédio veio à posse da ora justificante mulher, ainda no estado de solteira, menor, em dia e mês que não consegue precisar **do ano mil novecentos e oitenta e oito**, por partilha meramente verbal, não titulada, feita com os demais herdeiros por óbito da sua mãe, Isabel Pestana de Mendonça casada com José Andrade Ferreira, sob o regime da comunhão geral de bens, residentes que foram ao Sítio da Achada Grande, freguesia de Boa Ventura, concelho de São Vicente, sem que nunca tivessem outorgado a respetiva escritura, desconhecendo os segundos ante possuidores por antiguidade, sendo certo que dado o regime de bens dos ora outorgantes, o identificado prédio integrou a comunhão do casal.

E que, desde aquela data entrou na posse do referido prédio, na menoridade por intermédio do seu pai e por si diretamente, com capacidade plena, a partir da sua maioridade, de forma contínua, de boa fé, sem oposição de quem quer que fosse e com o conhecimento de toda a gente, posse que já dura há mais de **vinte anos**, e que tem sido exercida diretamente, posse essa que tem consistido na utilização e fruição do imóvel, cultivo, manutenção e limpeza do mesmo bem como no pagamento dos respetivos impostos e contribuições, pelo que, apesar de não dispor de um título com que possa comprovar o seu direito de propriedade, o certo é que já adquiriu, a título originário, o mencionado prédio, **por usucapião**. Que, para suprir a falta de tal título, recorrem à presente justificação para fins de primeira inscrição no registo predial.

Está conforme o original.

São Vicente, catorze de agosto de dois mil e vinte e quatro.

A Notária,
Graciela da Fonte de Caires

CARTÓRIO NOTARIAL DE SÃO VICENTE

Graciela da Fonte de Caires – Notária

Estrada João Abel de Freitas, 18 R/C, Sala A e B, 9240-039 São Vicente | Tel.: 291 623 079
- Tel./Fax: 291 625 607 - Tlm.: 937 258 174 | Email: saovicente.cartorionotarial@gmail.com

(Publicado no "JM" de 15-8-2024)

Graciela da Fonte de Caires, notária, **CERTIFICA** para efeitos de publicação, que por escritura outorgada hoje, lavrada a folhas **setenta e seis e seguintes**, do livro de notas para escrituras diversas número **ONZE –G**, deste Cartório, **SANDRO FILIPE RODRIGUES FERNANDES** e mulher **ANA DALILA PEREIRA RODA**, casados sob o regime da comunhão de adquiridos, ambos naturais da freguesia de São Pedro, concelho do Funchal, residentes à Urbanização Pico dos Barcelos, Bloco 2, Porta 2, 9000-262 – freguesia de Santo António, concelho de Funchal, **DECLARA**, o outorgante varão, que, é dono e legítimo possuidor, com exclusão de outrem, dos seguintes bens imóveis, ambos localizados na freguesia de **Boa Ventura**, concelho de **São Vicente, não descritos** na Conservatória do Registo Predial de São Vicente, a saber: **1) Prédio rústico**, composto por terra de cultivo, localizado ao Sítio do **Pastel**, com a área de duzentos e quarenta e um vírgula trinta e dois metros quadrados, a confrontar a **norte** com Levada e o Caminho do Pastel, a **sul** com Levada, a **nascente** com Herdeiros de Manuel Silva Júnior, e a **poente** com Isilda Fernandes Leitão Pacheco, inscrito na respetiva matriz predial, em nome de Alfredo Fernandes Leitão – cabeça de casal da herança de., sob o artigo **7171** – o qual teve origem sob a parte (7/8) do artigo 2334; **e, 2) Prédio rústico**, composto por terra de cultivo, localizado ao Sítio do **Serrão – Passada**, com a área de cento e quarenta e oito metros quadrados, a confrontar a **norte** e a **sul** com Levada, a **nascente** com Agostinho Fernandes Leitão, e a **poente** com Herdeiros de César Fernandes Leitão, inscrito na respetiva matriz predial, em nome de Maria Carolina de Freitas, sob o artigo **7178** – o qual teve origem sob a parte (1/4) do artigo 1712.

Que, os identificados prédios vieram à posse do justificante, no estado de solteiro, menor, em dia e mês que não consegue precisar **do ano de mil novecentos e noventa e seis**, por doação meramente verbal, não titulada, feita pelos seus pais, Elias Fernandes Leitão e Maria José Rodrigues Cró Leitão, casados sob o regime da comunhão geral de bens, residentes ao Sítio do Laranjal Grande, freguesia de Santo António, concelho de Funchal; e que estes por sua vez tinham adquiridos por partilha meramente verbal, não titulada, feita com os demais herdeiros por óbito de José Fernandes Leitão e Maria Salomé da Silva, casados que foram sob o regime da comunhão geral de bens, ambos já falecidos, residentes ao Sítio do Pastel, freguesia de Boa Ventura, concelho de São Vicente, sem que nunca tivessem outorgado a respetiva escritura. Que, posteriormente, o justificante contraiu matrimónio com Ana Dalila Pereira Roda, no mencionado regime de bens.

E que, desde a data da aquisição até ao presente, logo, há mais de **vinte anos**, sempre estiveram os identificados prédios na posse do ora justificante, agindo sempre por forma correspondente ao exercício do direito de propriedade, de boa-fé, de forma contínua e pacífica, sem oposição de quem quer que fosse e com o conhecimento de toda a gente, posse essa que foi exercida, durante a sua menoridade, pelos seus pais, enquanto seus representantes legais, e a partir da sua maioridade por si, diretamente, com capacidade plena, e que tem consistido na utilização, limpeza, obras, cultivo e colheita de frutos naturais e no pagamento dos respetivos impostos e contribuições, pelo que apesar de não dispor de um título com que possa comprovar o seu direito de propriedade, o certo é que já adquiriu, a título originário, os mencionados prédios, **por usucapião**. Que, para suprir tal título, recorre à presente justificação para fins de primeira inscrição no registo predial.

FOI DITO PELA PRIMEIRA OUTORGANTE MULHER, Ana Dalila Pereira Roda:

Que, **confirma** as declarações prestadas pelo seu respetivo marido, nomeadamente que a posse dos identificados prédios foi adquirida antes do seu casamento, tratando-se, portanto, de bens próprios dele.

Está conforme o original.

São Vicente, doze de agosto de dois mil e vinte e quatro.

A Notária,
Graciela da Fonte de Caires

JM IMOBILIÁRIO
& Reabilitação Urbana
NA TERCEIRA,
QUARTA-FEIRA DE CADA MÊS
NÃO PERCA!

WWW.JM-MADEIRA.PT

LICENÇA DRETT 29/2022
AGÊNCIA FUNERÁRIA GRANDE HOMENAGEM
ELEITA A MELHOR AGÊNCIA NO FUNCHAL
SERVIÇO DIGNO. MUITO APOIO À FAMÍLIA. PREÇOS JUSTOS.
24 horas
91 7777 277
291 100 403
PUB

QUINTA-FEIRA DA XIX SEMANA DO TEMPO COMUM ASSUNÇÃO DA VIRGEM SANTA MARIA – SOLENIDADE

"O Todo-Poderoso fez em mim maravilhas: exaltou os humildes"

Leituras: Ap 11, 19a; 12, 1-6a. 10ab; Sl 44 (45), 10. 11. 12. 16 - 1Cor 15, 20-27

Evangelho: Lc 1, 39-56

Naqueles dias, Maria pôs-se a caminho e dirigiu-se apressadamente para a montanha, em direcção a uma cidade de Judá. Entrou em casa de Zacarias e saudou Isabel. Quando Isabel ouviu a saudação de Maria, o menino exultou-lhe no seio. Isabel ficou cheia do Espírito Santo e exclamou em alta voz: "Bendita és tu entre as mulheres e bendito é o fruto do teu ventre. Donde me é dado que venha ter comigo a Mãe do meu Senhor? Na verdade, logo que chegou aos meus ouvidos a voz da tua saudação, o menino exultou de alegria no meu seio. Bem-aventurada aquela que acreditou no cumprimento de tudo quanto lhe foi dito da parte do Senhor". Maria disse então: "A minha alma glorifica o Senhor e o meu espírito se alegra em Deus, meu Salvador, porque pôs os olhos na humildade da sua serva: de hoje em diante me chamarão bem-aventurada todas as gerações. O Todo-Poderoso fez em mim maravilhas: Santo é o seu nome. A sua misericórdia se estende de geração em geração sobre aqueles que O temem. Manifestou o poder do seu braço e dispersou os soberbos. Derrubou os poderosos de seus tronos e exaltou os humildes. Aos famintos encheu de bens e aos ricos despediu de mãos vazias. Acolheu a Israel, seu servo, lembrado da sua misericórdia, como tinha prometido a nossos pais, a Abraão e à sua descendência para sempre". Maria ficou junto de Isabel cerca de três meses e depois regressou a sua casa.

PARTICIPAÇÃO

AVELINO DA PURIFICAÇÃO GARCÊS

FALECEU

Seus irmãos, cunhados, sobrinhos, primos, amigos, vizinhos e demais família cumprem o doloroso dever de participar o falecimento do seu saudoso parente, natural da Primeira Lombada, Ponta Delgada, actualmente a residir no Centro Social e Paroquial do Bom Jesus, e que o seu funeral se realiza hoje, Quinta-feira, 15/08/2024, saindo da igreja de Nossa Senhora do Rosário, São Martinho, pelas 11:00 horas para a igreja paroquial do Bom Jesus, Ponta Delgada, onde será celebrada missa de corpo presente pelas 12:30 horas, prosseguindo o funeral para o cemitério da freguesia.

A família agradece todas as manifestações de pesar de todos os que a acompanham neste momento de dor e agradece a todas as pessoas que acompanharem o funeral.

Mais informa que será celebrada missa de 7º dia no próximo Domingo, 18/08/2024, pelas 10:00 horas, na igreja paroquial do Bom Jesus, Ponta Delgada, agradecendo a todas as pessoas que participarem nesta eucaristia.

Ponta Delgada, 15 de agosto de 2024

Agência Funerária
Câmara de Lobos
DE: FRANCISCO ORLANDO & CIDÁLIA
CAMINHO DA SARANA N.º 7 V CÂMARA DE LOBOS
TELF.: 291 942 371 TEL.: 966 498 843
WWW.FUNERARIACAMARADELOBOS.COM
REGISTO DRCIE: 14/2007

PARTICIPAÇÃO

DÉCIO GOMES FERNANDES LUCAS

FALECEU

Sua companheira, filhos, nora, genro, netos e bisneta, demais familiares e amigos cumprem o doloroso dever de participar o falecimento do seu saudoso parente, morador que foi Levada do Pico do Cardo de Dentro, Santo António, Funchal, e que o seu funeral se realiza hoje, Quinta-feira, 15/08/2024, saindo do Lar Dilectus, São Martinho, pelas 09:00 horas para a capela do cemitério de Nossa Senhora das Angústias, São Martinho, onde será celebrada missa de corpo presente pelas 10:00 horas, seguindo-se a cremação no mesmo.

A família agradece todas as manifestações de pesar de todos os que a acompanham neste momento de dor e agradece a todas as pessoas que acompanharem o funeral.

Mais informa que será celebrada missa de 7º dia no Sábado, 24/08/2024, pelas 18:30 horas, na igreja paroquial de Nossa Senhora da Graça, Santo António, Funchal, agradecendo a todas as pessoas que participarem nesta eucaristia.

Funchal, 15 de agosto de 2024

Agência Funerária
Câmara de Lobos
DE: FRANCISCO ORLANDO & CIDÁLIA
CAMINHO DA SARANA N.º 7 V CÂMARA DE LOBOS
TELF.: 291 942 371 TEL.: 966 498 843
WWW.FUNERARIACAMARADELOBOS.COM
REGISTO DRCIE: 14/2007

PARTICIPAÇÃO

JOÃO GOUVEIA RIBEIRO

FALECEU

Sua esposa Beatriz Oliveira dos Santos, filhas, genros, netos e demais família cumprem o doloroso dever de participar a todas as pessoas de suas relações e amizade o falecimento do seu saudoso marido, pai, sogro, avô e parente, residente que foi ao sítio da Queimada de Cima, freguesia de Água de Pena, concelho de Machico.

Mais participam que o seu funeral se realiza hoje, quinta-feira, saindo da Casa Mortuária da Agência Funerária (Rua da Palmeira nº16-Santa Cruz) pelas 12:30 horas, para a Igreja Paroquial de Água de Pena, onde haverá missa de corpo presente pelas 13:00 horas, prosseguindo depois para inumação no cemitério novo de Machico.

A família agradece todas as manifestações de pesar neste momento de dor e informa que haverá velório na referida Casa Mortuária, pelas 11:00 horas.

Na próxima quarta-feira (21/08/2024) pelas 18:30 horas, na Igreja Paroquial de Água de Pena, haverá missa do 7º dia pelo eterno descanso da sua alma, agradecendo antecipadamente a todas as pessoas que se dignarem participar nesta celebração eucarística.

Água de Pena, 15 de agosto de 2024

FREITAS
AGÊNCIA FUNERÁRIA
De JOÃO ABEL DE FREITAS
Rua de S. Fernando, 80 ■ 9100-173 Santa Cruz
Tel. 291 522 817 ■ Telm. 969 682 020
965 010 098 Sucursal - A. F. SANTA ANA
Tel. 291 577 004
Agencia-freitas@sapo.pt

FESTA

Funchal celebra hoje a Senhora do Monte, sua padroeira

Por ***Carla Sousa***
carlasousa@jm-madeira.pt

Ontem também foi dia de devoção na Igreja do Monte, no Funchal.

FOTO LUÍS FERNANDES

Hoje, todos os caminhos vão dar ao Monte. Seja num ato de fé, ou simplesmente para cumprir a tradição, hoje é um dia maior na Região Autónoma da Madeira.

A festa em honra de Nossa Senhora do Monte é sem dúvida um dos maiores arraiais da ilha, arrastando consigo milhares de fiéis que ano após ano continuam a confiar na Senhora do Monte as suas promessas, angústias e pedidos, bem como a sua gratidão por uma vida de altos e baixos mas repleta de muita fé.

Depois de toda uma preparação com as novenas de uma noite longa de culto à Virgem padroeira da cidade do Funchal, as cerimónias neste 15 de agosto iniciam às 08h00, com a muito participada Missa do Romeiro.

Pelas 09h45, está agendada a oração do Terço, antecipando a celebração em honra de padroeira, às 11h00, numa missa solene presidida pelo bispo do Funchal, D. Nuno Brás, seguida de procissão.

Pelas 18h00, será de novo celebrada missa na igreja paroquial, sendo que às 20h30 será o fim da guarda de honra a Nossa Senhora do Monte.

Dia das Sete Senhoras

Este 15 de agosto é também conhecido como o Dia das Sete Senhoras. Além da festa em honra de Nossa Senhora do Monte, na Madeira há também a devoção a Nossa Senhora da Graça (freguesias do Estreito da Calheta, Estreito de Câmara de Lobos e ainda no sítio da Graça – Porto Santo); Nossa Senhora da Guadalupe (freguesia do Porto da Cruz;) e Nossa Senhora da Ajuda (Serra de Água).

Todas estas celebrações de fé são acompanhadas do típico arraial madeirense, com muita música, animação e barraquinhas de comes e bebes.

PARTICIPAÇÃO

AMÉRICO TEIXEIRA RODRIGUES

FALECEU

Sua esposa Maria Teresa, sua filha Márcia e marido, irmãs, cunhados, sobrinhos e demais família cumprem o doloroso dever de participar a todas as pessoas de suas relações e amizade o falecimento do seu saudoso parente, que foi residente ao Caminho do Lombo Centeio nº90, Sitio da Ribeirinha, freguesia da Camacha, e que o seu funeral se realiza hoje, pelas 12h30, na Capela do Cemitério Municipal da Camacha onde será celebrada missa de corpo presente, prosseguindo depois para inumação no referido cemitério.

A CARGO DA AGÊNCIA FUNERÁRIA
SANTO ANTÓNIO
IRMÃOS FERNANDES PEREIRA, LDA.
CAMINHO DA TERRA CHÃ, N.º 1, PORTA 1 & SANTO ANTÓNIO & FUNCHAL
TELEF. **291 743 316 / 291 745 611** TELEMÓVEL: **962 981 745**

SEUL

Coreia do Sul espera que JMJ sirva para restabelecer contacto com os jovens

64주년 본당의 날
전신자 성지순례
64th Anniversary Parish Day Celebrations
날짜 : 2023년 6월 18일 장소 : 솔뫼성지

FOTO DR

O padre Diego Cazzolato, missionário da Consolata na Coreia do Sul há mais de 30 anos, espera que a Jornada Mundial da Juventude Seul 2027 ajude a combater o desânimo dos jovens e lhes devolva a alegria.

"O estado de espírito entre os jovens é de grande desânimo. Esperamos restabelecer as relações com aqueles que se perderam nos últimos anos. Precisamos de uma proposta boa e séria", afirmou o sacerdote, em declarações publicadas pelo portal Vatican News.

Depois de Lisboa (2023), será a vez de Seul, na Correia do Sul, receber em 2027 o encontro de jovens de todo o mundo com o Papa.

Em entrevista a propósito dos 10 anos da visita do Papa Francisco à Coreia do Sul (13-18 de agosto de 2014), para a VI Jornada da Juventude Asiática, o missionário admite que os jovens, em geral, cada vez mais procuram "a verdade fora das igrejas, das paróquias, dos templos budistas".

O padre Diego Cazzolato destaca a preocupação da juventude com o futuro, nomeadamente as dificuldades em assegurar a estabilidade económica, um problema que a comunidade cristã não consegue resolver, apesar dos esforços.

Apesar do progresso tecnológico que o país alcançou internacionalmente, o missionário refere que as novas gerações "lutam para encontrar emprego, sentem-se bastante abandonadas pelos adultos e precisam urgentemente de guias capazes para apoiá-las".

Gastronómica do Caniço é uma festa “muito aguardada”

Presidente da Junta traça boas perspetivas para mais uma edição do evento, que acontece entre a próxima sexta-feira e dia 21 de agosto. Este ano, em vez de cinco, serão seis dias de festa com muita animação e, claro, muita gastronomia local.

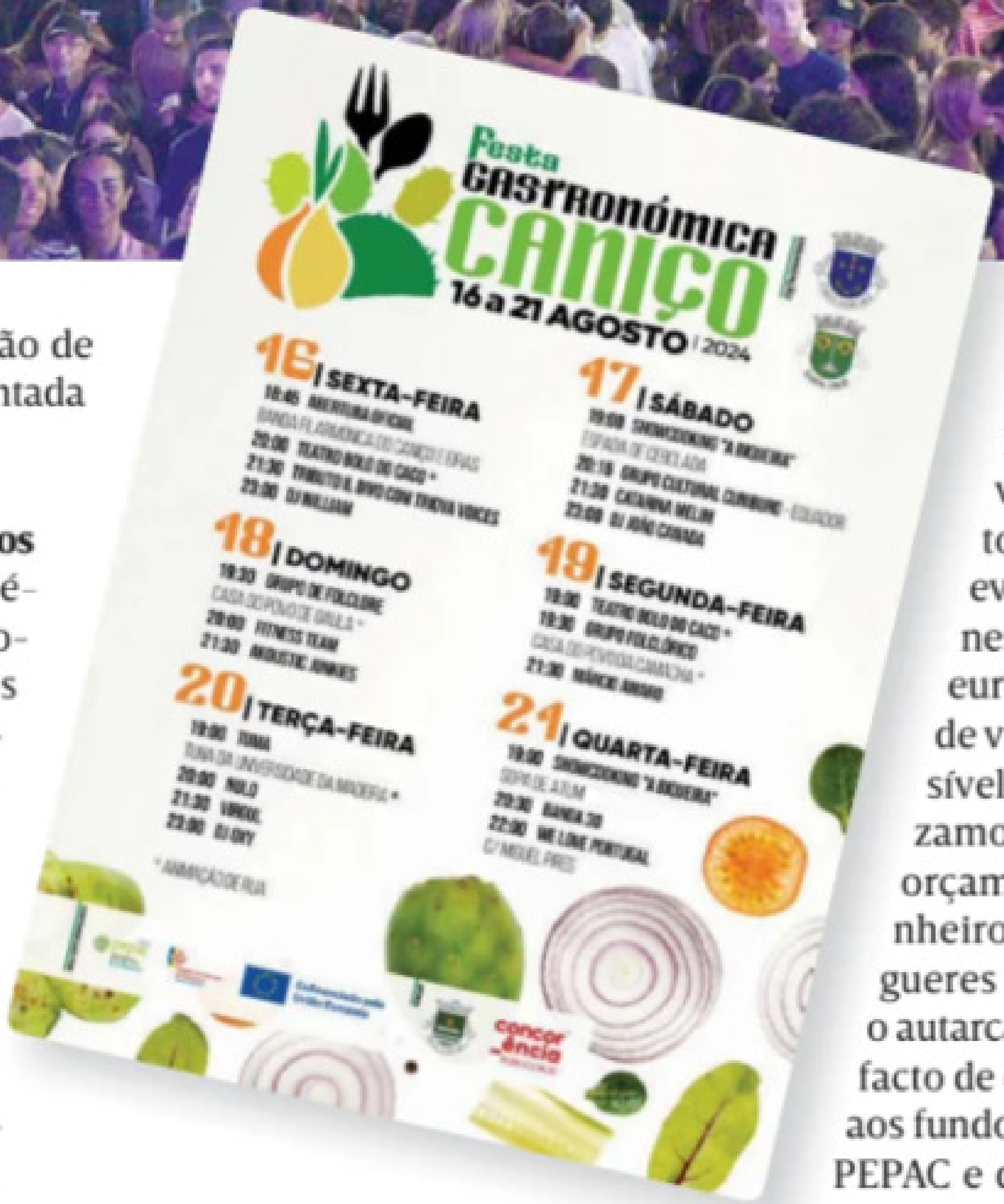

Festa
GASTRONÓMICA
CANIÇO
16 a 21 AGOSTO | 2024

16 | SEXTA-FEIRA

17 | SÁBADO

18 | DOMINGO

19 | SEGUNDA-FEIRA

20 | TERÇA-FEIRA

21 | QUARTA-FEIRA

Por ***Bruna Nóbrega***
bruna.nobrega@jm-madeira.pt

Milton Teixeira, presidente da Junta de Freguesia, aponta boas perspetivas para mais uma edição da Festa Gastronómica do Caniço que, este ano, soma mais um dia, passando de cinco para seis dias de animação.

“É uma festa que é muito aguardada pelos canicenses, e não só”, destacou o autarca ao JM, convicto de que vai ver, à semelhança dos anos transatos, famílias inteiras a participarem no certame. Além disso, esta é também “uma altura em que muitos dos emigrantes do Caniço vêm cá e aproveitam para conviver e encontrar amigos”.

27 barracas no recinto

A 35.ª edição do evento, que arranca na próxima sexta-feira estendendo-se até dia 21 de agosto, contará com 27 barracas de comes e bebes, onde os visitantes poderão degustar do melhor que a localidade tem para oferecer em termos de gastronomia local.

“Teremos os melhores restaurantes do Caniço e do concelho”, realçou Milton Teixeira, explicando que, este ano, os espaços estarão segmentados por ‘categorias’. Haverá o cantinho do churrasco, a rua dos petiscos, a zona dos bares e a avenida dos doces, numa fusão de sabores que será condimentada com boa música.

Cartaz para todos os gostos

Isto porque no “cartaz eclético” que está preparado, todos os dias haverá atuações e performances para pequenos e graúdos. “Teremos animação para o pai, para o avô, para o adolescente... Vamos ter três dias com DJ e vamos ter muita animação de rua com o Teatro Bolo do Caco, assim como arruadas de folclore”, elencou.

Virgul dia 20 às 21h30

O ponto alto será, inevitavelmente, o espetáculo do cabeça-de-cartaz da festa, o ex-Da Weasel Virgul, que subirá a palco dia 20, na terça-feira, às 21h30, entre outros vários momentos musicais [ver cartaz] que prometem animar o centro da freguesia.

Festa custa 70 mil euros

De destacar ainda o investimento que é feito para dar corpo a este evento, cujo valor fixa-se, neste momento, em 70 mil euros. “Esta festa, do ponto de vista financeiro, só é possível fazer porque nós utilizamos, obviamente, o nosso orçamento, utilizamos os dinheiros das receitas dos alugueres de espaços”, sublinhou o autarca, acrescentando ainda o facto de o certame ser candidato aos fundos europeus por meio do PEPAC e de ter sido estabelecido um contrato-programa com a Câmara Municipal de Santa Cruz, no valor de 60 mil euros, que ajuda a financiar tanto a Festa Gastronómica como a Festa da Cebola e o Natal na Cerca.

Foto Lusa

Banda atua hoje em Santana.

Xutos & Pontapés celebram 45 anos no Porto em setembro

A banda Xutos & Pontapés celebra os 45 anos de carreira, e o aniversário do guitarrista Zé Pedro, no próximo dia 14 de setembro, no Queimódromo, no Porto, anunciou a banda.

A data escolhida coincide com a do aniversário do músico Zé Pedro (1956-2017), um dos fundadores da banda em 1979. Neste concerto, os Xutos & Pontapés vão tocar alguns dos seus êxitos, como ‘Contentores’, ‘A Minha Casinha’, ‘Se me Amas’, ‘O Homem do Leme’ ou ‘Mundo ao Contrário’ e ‘Circo de Feras’.

A primeira parte do concerto, no Queimódromo, no Porto, é assegurada pelo projeto rock do músico portuense Gilberto Pinto, Meu General, e pela banda Conjunto!Evite, formada em 2010 pelos músicos Fábio Neves, José Deveza, Luís Rato e Sebastião Santos.

A banda é, atualmente, constituída pelos músicos Tim, Kalú, João Cabeleira e Gui, tem estado em digressão pelo país e, antes da celebração no Porto, atuam hoje em Santana, no âmbito do Festival A'Norte.

Originais de Tiago Sena lançados ainda este ano

Artista madeirense que integra elenco do 'Coração na Boca' revela quais as canções que colocou no alinhamento que pode ser visto dia 20 de agosto, no espetáculo que assinala o Dia da Cidade do Funchal.

Por ***Catarina Gouveia***
catarina.gouveia@jm-madeira.pt

Será um "concerto muito especial" aquele que irá decorrer no palco do auditório do Jardim Municipal do Funchal na próxima terça-feira, dia 20 de agosto, a assinalar as comemorações do Dia da Cidade. Quem o assegura é Tiago Sena Silva, um entre as duas dezenas de artistas que fazem parte do elenco do espetáculo 'Coração na Boca'.

Com várias artes representadas, este espetáculo com direção artística de Juliana Andrade terá cantores, músicos e bailarinos, numa mistura de estilos que promete surpreender.

Como anteriormente noticiado, os artistas foram convidados a interpretar canções originais, que ganharão aqui uma nova roupagem. No que diz respeito a Tiago Sena Silva, o jovem artista madeirense irá cantar dois originais que ainda não foram lançados, mas que tem vindo a tocar nos vários concertos que tem realizado por vários pontos da ilha, sobretudo nas apresentações com o seu projeto Sena Collective. 'Larga essa ideia' e 'As coisas já não são como eram dantes' são os temas escolhidos, conforme revelou o artista ao JM.

FOTO DR

Tiago Sena Silva tem trabalhado nas suas próprias canções ao longo dos últimos meses.

Tiago Sena aceitou o convite para participar em 'Coração na Boca' sem hesitar, tendo em conta as "grandes referências" que vão subir ao palco neste espetáculo promovido pela Câmara Municipal do Funchal. "Vai ser música tocada com muito rigor e com músicos incríveis a interpretá-las", disse o músico, que realça que este projeto tem a garantia de ser "conciso, muito profissional e ao mais alto nível".

No que toca aos projetos nos quais tem trabalhado nos últimos tempos e ao que tem previsto para o futuro, o artista reiterou que possui o objetivo de lançar, no final deste ano, versões estúdio das canções que tem criado. "Estou a fazer as coisas da maneira como imaginava. Em vez de gravar os temas, lançá-los e depois tocá-los, queria primeiro encontrar o som e sentir que maturava as canções antes de gravá-las. Por isso, estamos a tocar e a ideia é partir para essa fase de gravação e gostava de lançar qualquer coisa entre outubro e novembro", revelou.

Depois, já em 2025, Tiago Sena espera ter as suas próprias canções lançadas, podendo, então, fazer espetáculos mais focados nos seus originais.

Para além deste espetáculo, o artista tem previsto um novo espetáculo no Funchal Summer Fest, com o Sena Collective, a 31 de agosto, para além dos habituais concertos intimistas.

Espetáculo terá "música tocada com muito rigor e com músicos incríveis a interpretá-las".

ART'Camacha chega ao fim com Gala Maria Ascensão

Termina, esta quinta-feira, mais uma edição do ART'Camacha – Festival de Arte Camachense, a encerrar da mesma forma como começou: com tradição. A fazer da Camacha a capital da cultura na Madeira, o evento organizado pela Casa do Povo da Camacha teve início na sexta-feira, dia 9 de agosto, e teve uma semana cheia de espetáculos e iniciativas que promovem a cultura local, que é também de toda a Região.

O programa para este último dia tem início pelas 16 horas no palco secundário instalado no Largo da Achada, por onde vão passar os Camachofones em duas apresentações e onde irá decorrer uma oficina de folclore do Equador.

Neste mesmo espaço haverá, às 18h00, o espetáculo 'Magia Cómica' pelo Mágico Mago e Bom, e às 19h30 a apresentação do livro 'A menina que desaprendeu a sorrir' de Andreia Baptista. Às 20h15 há 'Hora da Ti Celestina', antes do cartaz seguir para o palco principal, onde se realização mais uma edição da Gala Maria Ascensão. Com início marcado para as 21h00, participam os grupos folclóricos das Casas do Povo da Camacha, de Santa Cruz, de Fermentões e o Grupo Coral Cuniburo – Equador. O evento encerra às 2h00, não sem antes haver mais um 'Rockola da Achada' com Celso e a Magia do Vinil.

FOTO DR

Festival de Arte Camachense teve início no passado dia 9.

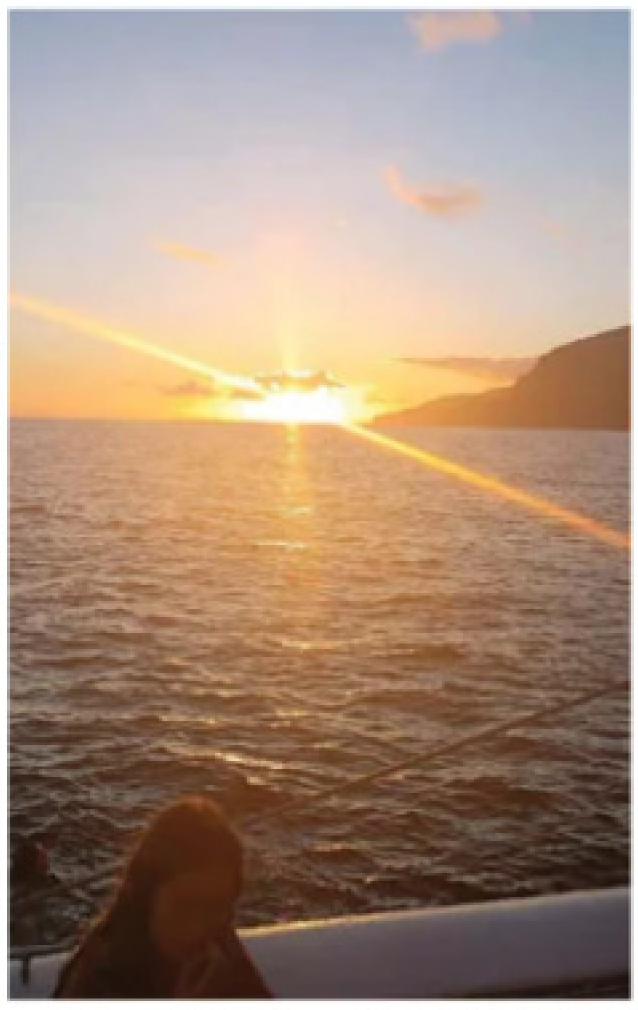

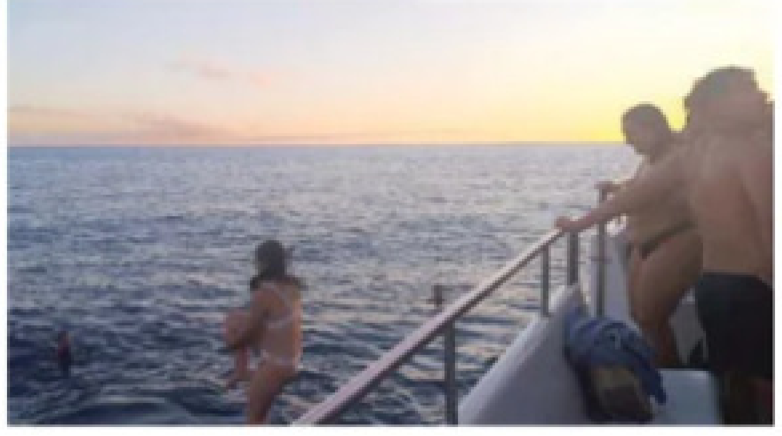

FOTOS IOLANDA CHAVES

Viagem de catamaran animada ao pôr do sol

Uma viagem de catamaran, com Dj e música ao vivo, levou ontem dezenas de pessoas a verem o pôr do sol. Foram três horas de viagem e animação que assinalaram os 10 anos deste 'sunset' no mar.

Por ***Iolanda Chaves***
ichaves@jm-madeira.pt

Uma viagem de catamaran, com Dj e música ao vivo, levou ontem dezenas de pessoas a verem o pôr do sol. Foram três horas de viagem e até houve uma despedida de solteira.

A cantora Beatriz Abrunhosa, que no passado dia 9 lançou o seu terceiro tema original 'Eu Vim do Nada', foi ontem a principal atração de uma viagem de catamaran, promovida pela X Events em parceria com o JM.

Dezenas de pessoas, de diferentes nacionalidades, aderiram a este evento de verão, animado também pelo Dj, e organizador, Daniel Caires, com um set de grandes sucessos musicais, conhecidos de quem frequenta os espaços de diversão noturna, e não só.

O 'White Sunset Catamaran Party', como o nome indica, tinha o branco como 'dress code' recomendado, algo respeitado pelos participantes, que ajudou a acentuar a singularidade da iniciativa, marcada também pela boa disposição, própria de um anoitecer no mar num dia quente de verão, com anúncio de mais calor nos próximos dias (e também de alguma agitação marítima).

Não desfazendo nos artistas, o pôr do sol foi uma atração por si só apelativa para esta viagem num catamaran de dois andares, com área 'lounge' e pista de dança.

A inscrição incluia bebidas (águas, sumos, cervejas, sangria de vinho branco e tinto e vinho branco) e ao longo do percurso, pela costa da ilha, em direção ao oeste, onde a magia do pôr do sol acontece, foram vendidos 'snacks' a bordo, assim como outro tipo de bebidas.

Esta foi uma edição especial do evento, que comemorou os 10 anos, e foi o momento aproveitado por Eva da Silva para fazer a despedida de solteira. Ela, que se casa domingo, fez-se acompanhar de um grupo de amigas e juntas assinalaram aquele que é sempre um momento lúdico antes da caminhada ao altar. Havia aviso de agitação marítima, mas a viagem, com mais abanão menos abanão, fez-se rumo a um pôr do sol imperdível.

De registar a presença de algumas famílias, com crianças pequenas, algumas de colo, que fizeram deste passeio um momento de convívio e de alegria.

Para além da despedida de solteira, houve também quem tenha festejado o aniversário a bordo. À passagem pela Fajã dos Padres a embarcação parou para mergulhos e aí permaneceu enquanto o sol foi descendo no horizonte.

O regresso fez-se em ambiente de discoteca, ao som da seleção musical de Daniel Caires.

'Vale do Fogo' com exibições no Fórum Machico

'Vale do fogo', a mais recente curta-metragem produzida pela Neblina filmes do realizador João Brás, será exibida dia 17, 24 e 31 de agosto na sala de cinema do Fórum Machico, com oito sessões diárias. Os bilhetes podem ser adquiridos nas redes sociais da produtora.

Esta curta-metragem aborda e representa a tradição secular dos Fachos de Machico – finalista das 7 Maravilhas da Cultura Popular de 2020, na qual acompanhamos a vida e a visão de Tomás, ao longo da semana de preparação desta tradição, desde a conceção ao mergulho final. Um filme "envolvente e familiar, com um tema muito atrativo para todas as idades e gerações".

Carminho está na lista de verão de Obama

A fadista Carminho afirmou-se "muito feliz" por o seu fado 'O Quarto' fazer parte da lista de músicas de verão do ex-Presidente dos Estados Unidos Barack Obama.

"É com muita alegria que vejo o tema 'O Quarto' referido na tão prestigiada 'playlist' de verão do ex-Presidente Barack Obama, onde constam os seus temas preferidos dos últimos tempos", afirmou Carminho.

'O Quarto' faz parte de uma lista de 44 temas onde se encontram nomes como Bad Bunny, Bob Dylan ou Beyoncé.

"Ser a primeira portuguesa na 'playlist' de verão de Barack Obama deixou-me muito feliz, acentuando orgulho imenso que é para mim cantar o fado, cantar em português", acrescentou.

Festas desde o Monte até A'Norte

Por ***Catarina Gouveia***
catarina.gouveia@jm-madeira.pt

A onda de calor que se avizinha para este fim de semana chega, também, carregada de motivos para sair de casa. O calendário de agosto prossegue sem dias calmos, havendo, no roteiro para os próximos dias, festas por vários pontos do arquipélago, a começar pela Festa do Monte, que decorre neste feriado, a passar por Santana e pelo Porto Santo, e a terminar em São Vicente, onde se dá o aquecimento para as Festas do Concelho.

HOJE, QUINTA 15 DE AGOSTO

FESTA DE NOSSA SENHORA DO MONTE

13H30 ▶ MONTE

Após vários dias de preparação para uma das mais tradicionais festas da Madeira, eis que chega o dia da festa da Nossa Senhora do Monte, com diversos momentos de cariz religioso mas também muita animação musical, com a Banda Municipal do Funchal, os Varejenta, Trio Terno e Madeira Brinco.

FESTIVAL ALGAZARRA

18H00 ▶ DOCAS, PORTO SANTO

Arrancou ontem a primeira edição do festival que decorre ao longo de três dias no Penedo do Sono, com o objetivo de ser mais uma proposta para o mês de agosto a dinamizar a cultura no Porto Santo. Os bilhetes diários custam 15 euros, sendo este um evento com um vasto cartaz de animação até de madrugada.

TODOS OS CAMINHOS LEVAM A'NORTE

20H00 ▶ SANTANA

Arranca hoje o festival que promete levar milhares de madeirenses à costa norte. Até sábado, há diversos artistas de peso a atuar no A'Norte, entre eles os Xutos & Pontapés (hoje às 22h30), Bispo (sexta às 22h30), e os DJs Rich & Mendes e Diego Miranda (sábado a partir da meia-noite).

NOVA EXPOSIÇÃO NA ILHA DOURADA **21H00**

▶ PAÇOS DO CONCELHO DO PORTO SANTO

'Tons do Porto Santo' é a nova exposição de Melvie, jovem de 18 anos que mostra, através da pintura, a forma como a ilha se "entranha na alma de quem nela vive ou de quem a visita".

NOITE DE CINEMA AO AR LIVRE

21H00

▶ CLOUD BAR (NEXT)

Entre as 21h00 e as 22h30, às quintas-feiras, há noite de cinema no rooftop do NEXT, sendo a escolha desta semana 'Percy Jackson & Olypians – The Lightning Thief'. Nos restantes dias deste fim de semana, este espaço garante animação ao som de DJ sets entre as 21h00 e as 23h30.

AMANHÃ, SEXTA 16 DE AGOSTO

FESTA GASTRONÓMICA DO CANIÇO **18H45**

▶ CANIÇO

Numa edição com um dia extra, está de volta a Festa Gastronómica do Caniço, com boa gastronomia e animação a preencher seis dias, entre 16 e 21 de agosto. O destaque do cartaz é Virgul, que irá atuar no centro do Caniço na próxima terça-feira. Antes, esta sexta-feira, há animação de rua com o Teatro Bolo do Caco, um tributo aos Il Divo com os Triova Voices e mais música com o DJ William.

'NO ATLÂNTICO ME CONFESSO' BY FILIPE PASSOS

19H00

▶ SOLAR DO APOSENTO

Trata-se do primeiro de dois concertos que vão compor um novo projeto artístico regional.

MARIACHI AO VIVO

21H00

▶ CENTRO DE CONGRESSOS DA MADEIRA

Irepertório que será interpretado num evento internacional onde os Mariachi México Madeira representarão Portugal.

'POP-UP BARMAN'S NIGHT'

20H00

▶ ALAMEDA LOUNGE (SAVOY PALACE)

Vários bartenders criam, às sextas e sábados, sete coquetéis exclusivos para serem desfrutados num cenário de sofisticação.

TERCEIRA SESSÃO DO SANTACURTAS

21H30

▶ CASA DA CULTURA DE SANTA CRUZ

A edição de 2024 deste festival de curtas-metragens ao ar livre prossegue com mais uma sessão, que apresentará cinco obras distintas e surpreendentes. Ao início do evento, haverá performance com Diana Duarte e Luís Daio.

FESTAS DE SÃO ROQUE

21H00 ▶ SÃO ROQUE

Ainda que o programa das novenas no âmbito da festa do padroeiro da freguesia de São Roque tenha começado no passado dia 8, com animação diária até hoje, é esta sexta-feira que começam, oficialmente, as Festas de São Roque. O evento traz um cartaz bem composto até segunda-feira, 19 de agosto, dia em que a festa encerra com chave de ouro com o cabeça de cartaz, Toy. Durante o fim de semana, são muitos os artistas regionais a passar pelo recinto, entre eles Miro Freitas, Pedro Garcia, Miguel Pires e Vasco Freitas.

LADIES FEVER COM LUÍS GONÇALVES

23H00 ▶ COPACABANA

SÁBADO, 17 DE AGOSTO

CASINO ROOFTOP **16H00**

▶ TERRAÇO DO CASINO DA MADEIRA

Está aí o segundo fim de semana deste evento imperdível "para os amantes de música de dança". Pita, Michael C e Krystal Klear são os protagonistas deste evento que decorre até às 22 horas, havendo, posteriormente, uma 'after party' no espaço Garden da discoteca Copacabana.

'BACK 2 BACK' NO TROPICAL BEATS

16H00

▶ CALHAU BEACH CLUB

A praia da Calheta recebe mais uma festa que se prevê memorável, com quatro DJs a garantir uma tarde com "uma explosão de ritmos e energia vibrante ao sabor de um sunset único".

SUPER TRIAL MARCA ARRANQUE DE ARRAIAL

19H00 ▶ SÃO VICENTE

O desafiante Super Trial 4x4 marca o início das Festas do Concelho de São Vicente já este fim de semana, com adrenalina e emoção a contagiar todos os amantes do desporto motorizado. As provas acontecem sábado a partir das 21h00 e domingo a partir das 16h00 na ribeira de São Vicente.

FERNANDO MEIRA E PEDRO MENDES EM FORA DE JOGO

AUTOCRESCENTE
COMÉRCIO DE AUTOMÓVEIS E PEÇAS, LDA
MG
Porto Santo
PADEL
TROPHY

Por ***Miguel Guarda,***
no ***Porto Santo***
miguel.guarda@jm-madeira.pt

Surpresa ou não, a verdade é que os convidados do 'Autocrescente MG Porto Santo Padel Trophy powered by Coral Puro Malte' acabaram por ser colocados fora do torneio, nos quartos de final da competição.

Mas será surpresa apenas para quem não esteve a assistir à partida. Na verdade, Nuno Bernardino/João Jasmins não deram hipóteses aos ex-futebolistas e venceram de forma clara por 2-0, com parciais de 6-3 e 6-3, num final de tarde emotivo e onde não faltou a chuva que, apenas por breves minutos, parou o torneio. Sem argumentos, Fernando Meira e Pedro Mendes nunca conseguiram estar por cima do jogo e o resultado dos dois set´s diz tudo.

Na outra partida dos quartos de final, o resultado foi igual até nos parciais. 2-0, com 6-3 e 6-3, favor de João Jasmins/Tomás Pereira sobre Ruben Cardoso e Martim Santos, com este último jogador a sofrer uma lesão no segundo jogo.

Já as duplas Tó Maia/Zé Maia e Gonçalo Santos/Nuno Santos garantiram a presença nas meias-finais, por via das vitórias nos grupos 1 e 2, que por serem grupos cabeças-de-série tiveram acesso direto a esta fase da prova. Duas equipas que cumpriram os primeiros três jogos da fase de grupos apenas com vitórias.

Correias afastados

No nível 3, está igualmente estabelecida a ordem de jogos dos quartos de final, depois de disputas intensas não só na fase de grupos, mas também nos oitavos de final. Nesta fase, a partida mais emotiva opôs as equipas de Filipe Correia/João Correia e José Almeida/Paulo Lobo com o desfecho a ter de ir ao 'tie-break' por 7-4, favorável aos segundos. Neste nível, destaque ainda para a dupla Diogo Costa/Henrique Maia, que soma vitórias em todos os jogos disputados. Uma façanha que ganha mais destaque pelo facto de

FOTOS JÚLIO MIGUEL

Jogo entre Nuno Bernardino/João Jasmins e Fernando Meira/Pedro Mendes ditou a eliminação da dupla convidada.

Henrique Maia ser o atleta mais novo do torneio, com apenas 13 anos.

Porto-santenses em destaque

No que concerne ao nível 4, a competição está a ser dominada pelos locais. É a prova, mais do que provada, que o investimento feito na modalidade no Porto Santo, em particular pelo Vila Baleira, tem trazido frutos.

Por isso, hoje vamos ter as meias-finais da competição com três equipas do Porto Santo. Artur Vasconcelos/Ruben Drumond, Pedro Brito/Ramiro Correia, Ricardo Silva/João Melim vão estar, nesta fase da prova, juntamente com a dupla Joana Barros/Delfim Esteves.

Senhoras competitivas

No grupo feminino, depois da dupla Luisa Oliveira/Leonor Rodrigues ter garantido, na terça-feira, a vitória no grupo 1, ontem foi Alexandra Pinto e Erika Gonçalves a confirmar também a vitória no grupo 2. Nas meias-finais, a acontecer hoje ao meio-dia, Luisa Oliveira/Leonor Rodrigues vão defrontar Raquel Andrade/Inês Silva, enquanto a outra meia-final será entre Alexandra Pinto/Erika Gonçalves e Sónia Cortesão/Carolina Ferreira. A final desta competição acontecerá pelas 14 horas.

Estrela Michelin entre a frigideira e a raquete

Sabemos bem que o padel é um desporto para miúdos e graúdos, para magros ou obesos, para novos e para menos jovens. Agora, não é comum ter-se um chef Estrela Michelin entre os atletas. Seis meses depois de ter alcançado esse feito extraordinário, Octávio Freitas estreou-se em torneios de padel.

Ao JM, explicou que "a motivação veio da presença, neste mesmo torneio, no ano passado", adiantando que "como costumo passar férias com a minha filha, aqui, no Porto Santo, muitos meus amigos participaram neste evento e prometi preparar-me para, este ano, juntar-me a eles. Nas refeições e nos courts". O chef diz-se muito bem, entre a família do padel, "porque aqui há entusiasmo, amizade, convívio entre todos".

Na conversa, descomprometida e com boa disposição, revelou que "nunca tinha praticado desporto na vida", mas que agora está a adaptar-se. Confessa que é "mais fácil agarrar numa frigideira do que na raquete". Assume que aos poucos "vai percebendo a técnica, particularmente os momentos onde tenho de estar na rede ou mais próximo ao vidro", afirmando que "sinto-me mais confortável a jogar no lado direto do court".

No discurso mais sério, reconhece que a sua vida mudou depois da Estrela Michelin, pois "teve de abandonar projetos de consultoria e formação", com o objetivo de "dar consistência à Estrela conquistada". Sobre o futuro, não esconde que o "objetivo é tentar a segunda Estrela, pese embora o foco esteja agora na manutenção da atual".

A finalizar e a convite do jornalista do JM , deixou uma sugestão de prato para o verão. Octávio Freitas sugere um pargo, na ordem dos 7,5 Kg. Desafia-nos a fazer um 'tumie' que é "um caldo de côco, com erva caninha, gengibre, coentros e lima. Nessa calda, o peixe é escalfado e serve-se com arroz de anis".

Garante o chef Estrela Michelin que já fez "a receita aqui no Porto Santo e que foi um sucesso entre os amigos".

A finalizar, diz que está disposto a ensinar como se faz. Se alguém o encontrar, aqui no Porto Santo, não hesite e peça a receita.

AUTOCRESCENTE MG PORTO SANTO PADEL TROPHY POWERED BY CORAL PURO MALTE

RESULTADOS

COURT 1

Rita Almeida / Mariana Fonseca vs Alexandra Pinto / Erika Gonçalves	0-9
José M. Gouveia / João T. Abreu vs Afonso Sousa / João Freitas	8-9 (tie break 8-9)
Pedro Quintas / Eduardo Bonal vs David Freitas / Afonso Gonçalves	9-3
Teresa Maia / João Fernandes vs Mónica Vasconcelos / André Leão	9-1
Ricardo Silva / João Melim vs Jorge Freitas / Pedro Freitas	9-5
João Jasmins / Tomás Pereira vs Tiago Quintas / Henrique Ramos	2-0 (6-2 e 6-2)
5º OITAVOS DE FINAL N3 (96)	
Pedro Gonçalves/António Gomes vs Nuno A. Silva/Miguel Teixeira	9-4
1º QUARTOS DE FINAL N4 (107)	
Teresa Maia / João Fernandes vs Artur Vasconcelos/Ruben Drumond	1-9

COURT 2

Bruno Martins / Pedro Leandro vs Francisco Nunes / Francisco Dias	4-9
Gonçalo Ventura / Ricardo Ventura vs André Jesus / João Castro	9-7
Filipe Batista / Rui Aureliano vs Nuno Silva / Miguel Teixeira	5-9
Pedro Solano / Martim Cunha e Silva vs Gui Menezes / Francisco Dantas	9-4
Rúben Abreu / Sérgio Vares vs António Silva / Lourenço Moniz	9-5
Zé Maia / Tó Maia vs Hugo Correia / Miguel Alves2-0 (6-2 e 6-3)	
João Vasconc. / Alexandre Ornelas vs Gonçalo Santos / Nuno Santos	0-2 (6-4 e 6-4)
6º OITAVOS DE FINAL N3 (97)	
Pedro Solano / Martim Cunha e Silva vs Alexandre Batista/Pedro Melim	9-6
2º QUARTOS DE FINAL N4 (108)	
Joana Barros/Delfim Esteves vs Cristina Vieira/ Nuno Ferreira	9-7
3º QUARTOS DE FINAL N2 (91)	
Ruben Cardoso/Martim Santos vs João Jasmins/Tomás pereira	0-2

COURT 3

Helena Barros / Ana Couto vs Filipa Roma / Vanessa Melim	9-4
Francisca Barros / Frederica Ribeiro vs Afonso Alves / Pedro Gaspar	8-9
Paulo Marques / Tomás Menezes vs Miguel Fonseca / Ricardo Teixeira	8-9
Nuno Pinto / Rafael Abreu vs José Almeida / Paulo Lobo	6-9 (4-7 no tie break)
Clara Ferraz / Marcelo Pestana vs Cristina Vieira / Nuno Ferreira	9-0
Rúben Cardoso / Martim Santos vs Paulo Vieira / João Serrão	2-1 (7-5 e 1-6 e STB 10-6)
7º OITAVOS DE FINAL N3 (98)	
Filipe Correia/João Correia vs José Almeida / Paulo Lobo	8-9 (4-7 no tie break)
3º QUARTOS DE FINAL N4 (109)	
Pedro Quintas/Eduardo Bonal vs Pedro Brito/Ramiro Correia	0-9
4º QUARTOS DE FINAL N2 (92)	
Nuno Bernardino/Luís Jasmims vs Pedro Mendes/Fernando Meira	2-0 (6-3 e 6-3)

COURT 4

Freddy Gonçalves / Humberto Sousa vs Filipe Correia / João Correia	0-9
Beto Paulino / Tiago Gaspar vs Elias Gonçalves / Diogo Laranjo	3-9
João Paulino / Lourenço Paulino vs Pedro Gonçalves / António Gomes	7-9
Ricardo Antão / Octávio Freitas vs Ana Jardim / Francisco Jardim	5-9
Artur Vasconcelos / Rúben Drumond vs Francisco Nunes / Francisco Dias	9-4
Pedro Brito / Sérgio Pinto vs Joana Barros / Delfim Esteves	9-4
Sérgio Edgar / Marco Lemos vs Nuno Bernardino / Luís Jasmins	0-2 (6-3 e 6-0)
8º OITAVOS DE FINAL N3 (99)	
João Paulino / Lourenço Paulino vs Diogo Costa/Henrique Maia	6-9
4º QUARTOS DE FINAL N4 (110)	
Ana Jardim / Francisco Jardim vs Ricardo Silva/João Melim	2-9

JOGOS DE HOJE

COURT 1

1º QUARTOS DE FINAL N3 (100)	
José M Gouveia/João T. Abreu vs Pedro Gonçalves/António Gomes	11h00
1ª MEIA FINAL F4 (114)	
Luisa Oliveira /Leonor Rodrigues vs Raquel Andrade/Inês Silva	12h00
1ª MEIA FINAL N3 (104)	
Vencedor Jogo 100 vs Vencedor Jogo 102	13h00

COURT 2

2º QUARTOS DE FINAL N3 (101)	
Pedro Solano / Martim Cunha e Silva vs Afonso Alves/Pedro Gaspar	11h00
1ª MEIA FINAL N4 (111)	
Artur Vasconcelos/Ruben Drumond vs Pedro Brito/Ramiro Correia	12h00
1ª MEIA FINAL M2 (93)	
Gonçalo Santos/Nuno Santos vs João Jasmins /Tomás Pereira	13h00
FINAL F4 (116)	
Vencedor jogo 114 vs Vencedor jogo 115	14h00
FINAL N3 (106)	
Vencedor Jogo 104 vs Vencedor Jogo 105	15h00
FINAL M2 (95)	
Vencedor Jogo 93 vs Vencedor Jogo 94	16h00

COURT 3

3º QUARTOS DE FINAL N3 (102)	
José Almeida / Paulo Lobo vs Francisca Barros/Frederica Ribeiro	11h00
2ª MEIA FINAL N4 (112)	
Ricardo Silva/João Melim vs Joana Barros/Delfim Esteves	12h00
1ª MEIA FINAL M2 (94)	
Nuno Bernardino/Luis Jasmims vs Zé Maia/Tó Maia	13h00
FINAL N4 (113)	
Vencedor jogo 111 vs Vencedor jogo 112	14h00

COURT 4

4º QUARTOS DE FINAL N3 (103)	
Elias Gonçalves/Diogo Laranjo vs Diogo Costa/Henrique Mai	11h00
2ª MEIA FINAL F4 (115)	
Sónia Cortesão/Carolina Ferreira vs Alexandra Pinto/Erika Gonçalves	12h00
2ª MEIA FINAL N3 (105)	
Vencedor Jogo 103 vs Vencedor Jogo 101	13h00

JM
Quinta-feira
15 de agosto de 2024

RECORDE FECHA ÉPOCA DE SONHO

O nadador Pedro Pita logrou o recorde nacional nos 50 metros costas, com a marca de 24,97 segundos, superando os 25,01 do olímpico Alexis Santos.

*Por **Daniel Faria***
danielfaria@jm-madeira.pt

O nadador do Clube Naval do Funchal, Pedro Pita, estabeleceu o recorde nacional de juniores nos 50 metros costas em piscina de 25 metros no decorrer do Campeonato dos Recordistas, no Complexo de Piscinas Olímpicas da Penteada, evento organizado pela Associação de Natação da Madeira.

O jovem nadador madeirense, campeão nacional, concluiu a prova em 24,97 segundos, no primeiro percurso da estafeta de 4x50 estilos, melhorando o anterior máximo de Portugal fixado em 25,01, pelo nadador olímpico Alexis Santos, em 2009.

O recorde nacional atingido foi o culminar de uma época muito positiva para o jovem madeirense, uma vez que o atleta navalista foi campeão nacional nesta prova nos três campeonatos nacionais desta época, finalizando a prova e inscrevendo o seu nome na história da natação portuguesa.

Em declarações ao JM, Pedro Pita realçou a época fantástica que protagonizou.

"Foi sem dúvida a melhor época da carreira até agora", disse o nadador, falando do recorde conseguido.

"O recorde foi estipulado no início de época, mas pensei que estava fora de questão, porque era um objetivo ambicioso. Mas ao longo da época fui melhorando a prova e consegui atingir o recorde e fiquei extremamente contente, claro, não só pelo recorde mas pela excelente época que tive com outras marcas relevantes. Isto foi a cereja no topo do bolo", afirmou.

Agora, depois de um ano de superação e marcado pela positiva, Pedro Pita prepara-se para entrar numa nova fase da sua vida, nomeadamente ao nível académico, pois irá concorrer para o ensino superior.

"Não consigo para já traçar objetivos concretos na natação porque vou entrar na faculdade. O principal objetivo talvez seja conciliar a natação com a nova etapa académica. A minha primeira opção é engenharia aeroespacial e a segunda engenharia mecânica", revelou.

Nesse sentido, os treinadores "estão a fazer os possíveis" para continuar "a dar todas as condições de treino" e tentar dessa forma segurar o jovem atleta na modalidade, apesar de o mesmo ter de sair do território nacional para ingressar no ensino superior.

FOTO PEDRO VASCONCELOS

BI

PEDRO MIGUEL FERNANDES SERRADO PITA

Idade: 17 anos
Clube Naval do Funchal
Especialidade: Costas

FOTO DR

Nadador espera conciliar o estudo universitário com o desporto.

"O que faço é ver, antes das provas, como os profissionais nadam"

Noutro prisma, ao nível de ídolos, Pedro Pita diz que aprecia um ou outro nadador, mas não é muito de idolatrar nadadores, revelando um 'ritual' que faz antes de competir.

"Ao nível nacional talvez o Diogo Ribeiro e mundial o Phelps, que é uma referência para qualquer nadador. Mas mesmo assim não sou muito de ídolos. O que faço é ver, antes das provas, como os profissionais nadam e tentar aplicar o que vejo", declarou.

Refira-se, de resto, que Pedro Pita iniciou-se na modalidade logo aos 5 anos.

"Comecei aos 5 anos. Fui depois experimentando outras modalidades, como o futebol. Aos 8 anos, a partir daí, comecei a focar mais na natação. Em 2019 foi a minha primeira prova nacional", detalhou, descrevendo resumidamente o seu início na modalidade.

Com uma rotina bem puxada ao nível de treino, Pedro Pita diz que a natação ajudou-o a desenvolver mais disciplina e organização. "Os nadadores aprendem a ter disciplina porque a rotina é pesada e marcada por treinos diários e muito cedo. Ter de acordar antes da escola, às 5 da manhã, para treinar, desenvolve o compromisso e disciplina. Penso que me ajudou também a ter maior aproveitamento na escola. Se não fosse a natação, acho que teria piores notas. Quem cumpre na natação, geralmente cumpre na escola", disse o nadador.

De resto, o nadador lembra o apoio da família ao seu percurso desportivo.

"A família apoia. A minha mãe, o meu pai, à distância, e o meu irmão que já foi nadador e ajuda também muito na parte psicológica", vincou.

MAYRA CONQUISTA OURO NA ARGENTINA

Nadadora brasileira continua a fazer história.

Por ***Daniel Faria***
danielfaria@jm-madeira.pt

A nadadora brasileira Mayra Santos, residente na Madeira há vários anos, continua a superar limites. A atleta brilhou no Mundial de Natação no Gelo, realizado na Argentina, conquistando no primeiro dia de provas a medalha de ouro nos 100 metros e a medalha de prata nos 50 metros, na categoria 45-49 anos.

A representar Portugal, Mayra demonstrou uma performance impressionante, superando as condições extremas e destacando-se entre os melhores nadadores do mundo na modalidade. A atleta, que é conhecida pela sua determinação e disciplina, mais uma vez provou a sua capacidade de superar desafios, trazendo para casa títulos importantes.

#

2

MEDALHAS, uma de prata e outra de ouro, marcam até ao momento a prestação de Mayra no Mundial de Natação no Gelo.

Em comunicado, é vincado o feito da nadadora.

"Mayra Santos representa o que há de melhor em um atleta em termos de dedicação e espírito desportivo. As suas vitórias são uma inspiração para todos nós e um exemplo de que, com esforço e determinação, podemos alcançar grandes feitos", pode ler-se.

De resto, o feito mereceu ontem vários louvores, entre os quais um emitido pela Assembleia Legislativa da Madeira.

"É mais um feito histórico que muito honra a Madeira e Portugal, país que a atleta representa neste Campeonato do Mundo. O esforço, a determinação e a perseverança são as qualidades com que Mayra Santos nos brinda, entre os melhores do mundo da natação em gelo, e que devem ser enaltecidas e servir de exemplo", pode ler-se num comunicado assinado por José Manuel Rodrigues.

Sonho das medalhas atingido

João Duarte, treinador de Mayra Santos, faz o balanço do primeiro dia de competição e antevê os próximos, em declarações à JM FM.

"Ela foi vice-campeã nos 50 metros e campeã nos 100 metros. A moral dela, claro que cresce com estes resultados. Não íamos com este objetivo, apesar de sonharmos com as medalhas. Era mais para viver a experiência. Mas ela chegou bem aqui, conseguiu recuperar da ida às Desertas e está bem. Hoje (ontem) é dia de descanso mas seguem-se os dias mais duros. Amanhã (hoje) ela vai fazer os 200 metros livres. Depois, na sexta-feira irá fazer os 500 e no sábado os 25 e 1.000 metros livres. O que tenho pedido a ela é que vá feliz para a água porque o trabalho está feito. Agora é alimentar-se bem e continuar a dar o seu melhor", disse.

MADEIRENSES NO TOPO DO TÉNIS NACIONAL

Há um trio madeirense no topo do ténis nacional.

Afonso Paulino, Francisca Marote e Madalena Fernandes, jovens tenistas madeirenses, estão todos inseridos nos lugares cimeiros do ténis em Portugal. Afonso Paulino continua como número 1 de sub-14. ranking este que já havia alcançado em finais de junho. Francisca Marote e Madalena Fernandes alcançaram novos máximos na (ainda curta) carreira com a chegada ao topo do ranking por parte de Francisca, e com Madalena a segui-la na segunda posição.

MANÉ VENCE TAÇA DE TIRO AOS PRATOS

Sílvio Mané venceu a Taça da Madeira de Tiro aos Pratos, uma prova que consistia em 25 pratos na disciplina de fosso universal e 25 pratos na disciplina de compak sporting.

Mané classificou-se em 1.º lugar, subindo assim ao degrau mais alto do pódio, em segundo lugar igualmente com 43 pontos classificou-se o atirador Francisco Abreu, que subiu ao degrau intermédio, seguido por Filipe Pires, que com 42 pontos classificou-se em 3.º lugar subindo assim ao degrau mais baixo do pódio.

CLASSIFICAÇÃO

		PTS.
1.º	Sílvio Mané	43
2.º	Francisco Abreu	43
3.º	Filipe Pires	42
4.º	Nuno Costa	36
5.º	Pedro Vilaça	35
6.º	Daniel Barradas	33
7.º	Lélio Soares	33
8.º	Ricardo Jardim	29
9.º	Duarte Camacho	27

NOVE VELEIROS RUMAM AO PORTO SANTO

A VI Regata Porto Santo Line – Grupo Sousa partiu ontem para o mar.

A largada da primeira etapa realizou-se nas águas da baía de Santa Cruz, enquanto a segunda etapa, no sentido Porto Santo–Madeira, terá início no domingo, às 12 horas.

Estima-se que os primeiros barcos cheguem ao Porto Santo por volta das 2 horas da madrugada.

A competição conta com a participação de quase 100 pessoas, distribuídas pelos nove veleiros inscriWtos: Prodigal Daughter, Guanche, Amuras II, Gordinha, Supernova, Vadio IV, Wanderlust, Norte e Pimpas.

A regata é organizada pelo Clube Naval do Funchal e pela Associação Regional de Vela da Madeira.

TIAGO MARGARIDO SABE GANHAR AO SPORTING

O central João Faria foi o autor do golo da vitória do Varzim sobre o Sporting, há duas épocas, a contar para a 3.ª eliminatória da Taça de Portugal. Diz que o Nacional tem de ser "perfeito ao nível tático".

Por **Marco Freitas**
marco.freitas@jm-madeira.pt

# **1-0**

FOI o resultado favorável ao Varzim, diante do Sporting, quando Tiago Margarido orientava os varzinistas.

Nas bocas do mundo pela promoção direta inesperada à I Liga, o jovem técnico do Nacional, Tiago Margarido, já tinha deixado a sua marca no Varzim quando, a 16 de outubro de 2022, venceu o Sporting por 1-0, eliminando a equipa de Rúben Amorim da competição.

O central João Faria trabalhou com o técnico no Varzim e conta que essa foi uma vitória épica para o conjunto nortenho. "Foi uma sensação muito boa, uma alegria enorme para mim e para todos. Todos os jogadores imaginam-se a marcar golos decisivos contra um grande e nesse jogo foi o passar de uma imaginação/objetivo à realidade. Não há palavras para descrever esse momento", sublinha.

A vitória trouxe para a ribalta Margarido e os jogadores do Varzim. Mas João Faria, que na época passada representava o Dumiense e esta época está ainda sem clube, diz que tudo foi feito dentro do habitual. "A preparação não foi feita de forma especial, foi tudo dentro do 'normal' da preparação para todos os jogos, se calhar uns vídeos mais longos mas acho que a nossa atenção aos vídeos de análise que foi diferente", destaca.

Questionado sobre se o trabalho de Margarido no Nacional deixou-o surpreendido, João Faria nega essa realidade. "Não fico surpreendido porque no Varzim também estava a fazer um bom trabalho, se calhar com um bocado de mais paciência, de todos, num momento menos bom da equipa que levou à sua saída, podia ter feito um ótimo trabalho no Varzim", defende.

Tiago Margarido tentará, no sábado, surpreender novamente o Sporting.

"Jogo perfeito ao nível tático"

João Faria aceitou mais um desafio: analisar se o Nacional pode bater o pé ao campeão nacional. "Os jogadores do Nacional vão estar super motivados, certamente, como todos os que jogam contra o Sporting", mas, para tal, defende que os jogadores têm de cumprir certos pressupostos. "O Sporting está muito bem e acho que tem de ser um jogo perfeito ao nível tático. Tenho a certeza que o Margarido vai explicar ao pormenor tudo que o Sporting faz dentro do campo, depois é o Nacional estar num dia inspirado e tudo pode ser possível, até a vitória". O jogo está marcado para o próximo sábado às 18 horas na Choupana.

LOTAÇÃO ESGOTADA NA CHOUPANA

Casa cheia, como já tinha sido escrito e era expectável para a partida de sábado, entre o Nacional e o Sporting. O clube alvinegro vendeu ontem os últimos bilhetes para a partida e por isso os 5.200 lugares de lotação do estádio estarão ocupados para aquela que será uma grande tarde de futebol na Choupana. Os sócios têm entrada gratuita.

PROMOÇÃO É OBJETIVO E NÃO PROMESSA

No comunicado emitido na passada terça-feira, a atual administração do Marítimo negava a afirmação de Eugénio Mendonça, primeiro à RTP-Madeira e depois ao JM, garantindo que o dirigente máximo do clube nunca prometeu a subida de divisão. Porém, tem este objetivo, desde a primeira hora, bem definido.

No comunicado, no ponto 5, o clube esclareceu que “o presidente Carlos André Gomes nunca prometeu, em momento algum, uma subida de divisão”, para complementar que o “prometido foi criar condições para constituir uma equipa competitiva capaz de lutar por tal objetivo”.

Ora, numa pesquisa realizada a várias entrevistas, o dirigente assume efetivamente um objetivo e não uma promessa. Como aconteceu na apresentação da candidatura. “A subida de divisão é fundamental para o sucesso do Marítimo. E o nosso dever é criar as condições para que quem lá está a trabalhar em campo possa usufruir e trazer o Marítimo para a I Liga”.

Já depois, ao JM em exclusivo, quando questionado sobre o objetivo da equipa principal, Carlos André Gomes respondeu: “O principal objetivo da equipa principal é voltar ao seu lugar de direito, a presença na I Liga, de onde nunca deveria ter saído”.

Já mais tarde, a 23 de janeiro 2024 na RTP-Madeira, deixou claro que acreditava piamente na subida à I Liga. “Acredito. E não me levem a mal os adversários, mas vou transmitir o meu pensamento: Isto no final vai-se resumir ao Marítimo e ao Santa Clara”.

Ou seja, no fundo, apesar de nunca ter utilizado a palavra promessa – pelo menos na pesquisa realizada pelo JM – teve sempre a promoção à I Liga como o grande objetivo da equipa. Promessa e objetivo não são sinónimos, apesar de, numa análise larga, neste caso, significarem a mesma coisa: devolver o Marítimo à I Liga.

CR7 MARCA E ASSISTE COM DESTINO À FINAL

Cristiano Ronaldo iniciou a época a todo o gás, com um golo e uma assistência, sendo decisivo no apuramento do Al Nassr para a final da Supertaça, que se joga no sábado, diante do Al Hilal de Jorge Jesus.

O 'astro' madeirense Cristiano Ronaldo destacou-se ontem no regresso à competição ao marcar um golo e a assistir para outro na vitória do Al Nassr, treinado por Luís Castro, sobre o Al Taawon, por 2-0, que se apurou para a final da Supertaça da Arábia Saudita.

O primeiro golo do Al Nassr surgiu logo aos oito minutos, numa recuperação do internacional senegalês Sadio Mané, do qual partiu o cruzamento para o 'coração' da área, onde surgiu Cristiano Ronaldo a desviar a bola para o seu companheiro Ayman Yahaya, junto ao segundo poste, abrir o marcador.

A confirmação do triunfo chegou na segunda parte, com o golo de Cristiano Ronaldo, que rematou forte, de primeira, na área, após um passe para trás do lateral direito Sultan Al Ghannam, que foi à linha cruzar.

AYMAN
23
BROZOVIĆ
77
Cristiano Ronaldo festeja o segundo golo com os colegas de equipa.

FOTO DR

Além de Cristiano Ronaldo, que foi substituído aos 81 minutos por Abdulrahman Ghareeb, houve outro português em campo ao serviço do Al Nassr, o médio Otávio, que jogou os 90 minutos.

O médio croata Marcel Brozovic viu o cartão vermelho exibido pelo árbitro italiano Davide Massa, após um lance de bola dividida em que levantou a perna e atingiu um adversário, pelo que é uma baixa para o jogo da final da Supertaça.

De resto, refira-se que o Al Nassr defronta no sábado, a partir das 17h15 (horas em Lisboa), o campeão saudita Al Hilal, treinado por Jorge Jesus, na final da Supertaça, depois de este ter eliminado na terça-feira, nas meias-finais, o Al Ahli.

REAL ERGUE SUPERTAÇA EUROPEIA

REAL MADRID - 2
ATALANTA - 0
Estádio Nacional de Varsóvia

Real Madrid: Courtois, Carvajal (Vázquez, 89'), Militão, Rudiger e Mendy; Valverde, Tchouameni e Bellingham (Ceballos, 89'); Rodrygo (Modric, 77'), Mbappé (Diaz, 83') e Vini Jr (Guler, 88').
Treinador: Carlo Ancelotti.

Atalanta: Musso, Djimsiti, Hien (Palestra, 90+2'), Kolašinac (Bakker, 73'), Zappacosta (Godfrey, 64'), De Roon, Éderson, Ruggeri, Mario Pašali (Manzoni, 90'), De Ketelaere (Retegui, 64') e Lookman.
Treinador: Gasperini.

Árbitro: Sandro Schärer (Suíça).

Disciplina: Cartão amarelo para Éderson (9'), Bellingham (35'), Vinícius Júnior (42'), B. Djimsiti (64').

Golos: F. Valverde (59') e Mbappé (68').

O Real Madrid conquistou ontem a sua sexta Supertaça Europeia de futebol, ao vencer os italianos da Atalanta, por 2-0, em Varsóvia.

Os 'merengues' passaram a somar um recorde de seis títulos, destacando-se de AC Milan e do rival FC Barcelona, que contam cinco cada, juntando este troféu ao título de campeão europeu, que arrebataram, em 2023/24, pela 15.ª vez.

Apesar de uma primeira parte algo tranquila e até com algumas oportunidades de grande perigo criadas pela equipa italiana, acabou por ser o emblema vencedor da última edição da Liga dos Campeões a levar a melhor, com dois golos apontados na segunda parte.

O nulo foi desfeito apenas aos 59 minutos, com Vinicius Júnior a assistir Valverde. Mbappé, que se estreou pelos merengues, também marcou, aos 68', assistido por Jude Bellingham.

O Real Madrid volta a subir ao relvado no domingo, diante do Mallorca, na 1.ª jornada da La Liga, enquanto que a Atalanta se desloca ao terreno do Lecce, um dia depois.

"DISCIPLINA" PARA VENCER

LIGA EUROPA (Q)

SERVETTE
BRAGA
Sport TV 2 | 19:30

O treinador Carlos Carvalhal apelou ontem ao "foco e disciplina" dos jogadores do Braga, mostrando-se confiante na vitória diante do Servette, na Suíça, e na passagem ao play-off da Liga Europa.

"Vai ser com humildade, trabalho e união que vamos conseguir trazer a vitória da Suíça", disse, antevendo o jogo da segunda mão da terceira pré-eliminatória depois do 0-0 em Braga.

O treinador quer "foco e disciplina" e que os jogadores "honrem o Sporting de Braga", mas tenham também "um bom espírito e uma vontade enorme de vencer".

Braga e Servette defrontam-se a partir das 19h30 (hora em Lisboa) desta quinta-feira, no Estádio de Genebra, na Suíça.

GERIR E EVITAR SURPRESA

LIGA CONFERÊNCIA

V. GUIMARÃES
ZURICH
Sport TV 1 | 20:15

O treinador Rui Borges afirmou ontem que o Vitória de Guimarães deve receber o Zurique com "rigor, foco e concentração" para acautelar eventuais dissabores, quando tem três golos de vantagem na terceira pré-eliminatória da Liga Conferência.

Embora reconheça que os vimaranenses não "podem fugir" ao triunfo de 3-0 na Suíça, o técnico avisou que o líder da Liga suíça, com 10 pontos ao cabo de quatro jornadas, vai querer "reentrar na eliminatória".

O Vitória de Guimarães recebe o Zurique, da Suíça, em jogo da segunda mão da terceira pré-eliminatória da Liga Conferência, nesta quinta-feira, a partir das 20h15, no Estádio D. Afonso Henriques.

Diário • Ano VII • N.º 3263 • 1,20€ • ***QUINTA-FEIRA*** *15 de agosto de 2024*

Diretor *Miguel Silva* ***Subdiretor*** *Edmar Fernandes*

9 772183 611007 03263

jm-madeira.pt

.JM desporto

Nadador do Clube Naval do Funchal estabeleceu nova marca, ao nível nacional, nos 50 metros costas. Fecha uma temporada onde foi por três vezes campeão. Pág. 28

PEDRO PITA ENCERRA ÉPOCA HISTÓRICA COM RECORDE

FOTO PEDRO VASCONCELOS

PUB

C. Correia & Filhos, Lda.

50 ANOS

Mobil

FACOM

autopop@autopop.com.pt

NATAÇÃO

Mayra conquista ouro na Argentina

Luso-brasileira venceu nos 100 metros (45-49 anos) e arrecadou a medalha de prata na prova dos 50 metros no Mundial de Natação no Gelo. Pág. 29

PADEL

Dia de decisões

A dupla convidada, Fernando Meira/Pedro Mendes, foi ontem eliminada. Hoje, disputam-se as finais do 'Autocrescente MG Porto Santo Padel Trophy powered by Coral Puro Malte'. Págs. 26 e 27

I LIGA

Margarido já venceu o Sporting

O técnico do Nacional, outrora ao serviço do Varzim, já somou um triunfo diante do campeão nacional. E vai tentar surpreender de novo. Pág. 30

SUPERTAÇA

CR7 marca e assiste no apuramento para a final

O madeirense surgiu a todo o gás no primeiro jogo da temporada e foi determinante para a qualificação para o encontro decisivo. Pág. 31

TOTOLOTO 14 DE AGOSTO **5 29 42 47 49 + 10***